盛京時報

陰曆一月十四日

昭和七年二月十九日

發行人 佐原篤介
編輯人 菊池貞二
印刷人 東光明
發行所 盛京時報社
盛京時報支社

論說

工人問題之一大危機

(傲霜庵)

上海有中國苦工二百餘人。聚於大連輪船碼頭。環請雇傭。從事卸貨。被抗日會員從中脅迫。妨碍工作。以致失業多日之苦工。又哄嬰而散。是本日(十八日)滬電所稱。滬上一隅。失業問題之深刻化。不問可知耳。

自去年所謂抗日會飛揚跋扈極端排貨以來。日人在滬經營之紡紗廠。理應暫閉工場。乃因工人之請求。且爲顧念工人生計起見。勉强支持。仍舊工作。日日儲藏製品。以待他日之機會。無奈排貨風潮。惡化不已。竟爾釀成一大危機。前此各工場勢難支持。無復如何。乃發出極悽愴之宣言。閉鎖工場。遣散工人。按工人共計六萬人。併恃此生活之家族計之。約三十萬人。日夕之間。將窮於衣食。亦是極重大之社會問題。不容輕易看過。所以各紡紗廠悲痛聲明。謂於無復如何之餘。閉鎖工場。實行解散。自今以後。若或由此發生如何社會問題。一切不負責任。以上係滬變未勃發以前之事。至滬變以後。則失所流離者。不知幾十萬人。試併一切失業者算之。恐不下百萬人。確係社會上之一大隱患!今日工人數百人。爲飢渴所迫。不遑問其爲日方與華方。聚合求業。處境之窮。與生計之苦。眞令人不禁爲之同情。然而此非區區數百人之問題。實爲滬上失業者一百萬人之嚴重切膚的問題也。

目今中國。戰事爲問題。而失業一層。又爲一問題。均含有重大性質。至其解決之困難。則失業問題。殆駕戰事而上之。關係國家命脈。不可同日語。蓋百萬失業者。聚處成羣。則險象四伏。危機待發。國家社會之禍根。莫此爲甚。在未爆發以前。如何消弭。如何解決。在今日之中國。非當面燃眉之最大急務而何?

就滬北一隅言之。其嚴重情形。如前所言。今轉眼華北。工人問題之危迫。更不容樂觀。自入國難時期。推進增高。層出不窮。際此一髮千鈞。僅未釀成大事耳。

據津報所論。『上月二十八日。津浦鐵路工人。會因要求不遂。全體罷工。參加罷工的有濟南機工車三部的工人一千五百餘人。大槐樹鐵路工廠的工人一千五百餘人。北段的工人二千餘人。泰安六百餘人。兗州八百餘人。臨城八百餘人。均集合起來。南下大舉請願。因第一批代表團得到圓滿的結果。罷工請願風潮纔平息下去。同時在上月二十九日開灤礦工。因爲要求花紅的事。並派代表呂奎元馬登雲來津交涉。經實業廳解釋上次所訂的合同意義。是花紅應按份發給。不能按人數計算』。交涉尚無結果。代表正在途中。馬家溝的工人。即實行罷工。林西趙各莊等處。亦先後倣行。各處形勢。日非常的嚴重。甚而至於聚衆要挾。搗毀什物。結果是資方爲强力所屈服。一律按工人的請求辦理。風潮纔告一段落。最令我們注意的。是華北各地在同一時期之內。發生這種擴大的工潮。很像是在一個有系統組織的指揮之下。用同一的步驟與方法。增加時局的嚴重。以上僅就最近罷工問題言之。罷工的工人。尙有可罷之工。若夫失業的工人。則併罷工之工而失之。無工可罷。故其生活之悲慘。非罷工工人所可比。但其危險程度。則罷工工人。較諸失業工人。毫無遜色。不但有一定職業。便於要挾。且有組織。有團結。尤易惹起風潮。夫罷工風潮。若不幸擴大。則失業者之羣起而附和。足以釀成社會上之巨患。所以罷工與失業。互相關係。至爲密切。大有牽動之勢。況平津之地。失業者亦甚多乎。

要之工人問題之危急。不僅限於滬津平等處。直全國之遙。到處隱伏此種險象。加以共產黨虎視眈眈。以待機會。故今後因對外戰事之結果如何。或惹起大動亂。亦未可知。言念及此。眞令人不寒而慄!

▲勘誤 昨日論說『戰勝日本』之宣傳題下第一段第四行敗字下脫『交』字全段第十一行功字應作『巧』字合亟更正

國府遷洛之食住行 (續)

較之江南不如遠甚

脚踏車亦不多見，據車夫談，全縣多至三百輛，則彼固以爲若是之多，亦屬難能矣，此外則爲運貨之手把車矣，鄉人代步，率以驢，其有用騾車者，乃富貴之族也，洛陽街狹隘，最寬者不過一丈五尺，絲毫未改舊都市之風味，所謂洛陽第一商場者，亦僅寬約丈餘之一條胡，同兩旁均爲售賣雜貨之小商店，中間有戲棚一座，名『民樂園』，聞因戲班赴鄉間演唱，早已輟演，此外則無所見，所異於街市者，僅車馬不得穿行而已，實則亦無法通行，因遊人常感擁擠也，洛民服裝仍保有古風，所謂紅男綠女者是也，成年人多衣藍色長袍爲褂，青年則僅以藍布大掛罩身，南京移洛之職員，則多衣中山服，或各色長袍外加大衣，步行街市，人咸注視，均竊稱爲『委員大人』，記者初次進城時，欲僱一洋車，問其價，則答曰『係是南京政府委員大人，看着賞罷』，此眞爲記者第一次聞見，後告以不許稱呼大人，要呼先生，他說『大人，不敢』，有所問必敬謹以對，市民無不如此，其風俗之純樸如此，故各中委咸以國都永久遷洛，不可但避主義者砲火之威脅亦可養成勤儉純樸之風，而矯正南京浮華奢侈淫靡之習，且於開發西北尤稱便和，惟以交通不便，電燈電話以及辦公所用房屋，均須建築，非有大宗經費無由舉辦，際玆財難之時，外患之秋，此等小事自難作詳細之籌畫，以是尙未見正式之討論，作如是主張者頗不乏人，多數則主張俟外交問題完全告一段落之後，再召開大會，詳細討論，決定後再擬具體建築計畫，目前在臨時辦公時期，則擬就必要事項酌量改進，如馬路之加寬，電燈廠之恢復，均在擬議中，電話則各機關近已裝軍用電話，互相聯絡，電報局除添設鄭洛電線外，並增加辦公人員，此外並由交通部在西宮飛機場裝設大無線電台一座，刻已與各地通報，洛陽名勝，南有龍門，距城約三十餘里，以石佛出名，並有溫泉，由洛陽至龍門途中，並經過關帝塚，爲關羽首級葬埋處，每年舊曆正月十二日爲廟會之期，居民焚香頂禮，且演戲以祀焉，東有白馬寺，傳爲佛教入中原駝經之白馬，惜均未得前往參觀，各要人首次至洛者，則多遊龍門，現商務印書館，則遍貼『龍門舊拓二十種』之紅紙告白，亦爲引人遊興之一種宣傳，洛陽故城，近已無存，惟城內有一磚門洞，市民謂爲舊城門樓，洛陽城垣，自外面觀之，一如其他城垣，磚壁堞口，至城內則爲一土坡，如平地之小山，隨處均可上下，此亦異跡也，至於洛市情況，已略見前數通信中，玆不贅述，此偏僻故都驟增此多數要人，市民罔不以天賜其福，而前往之人士，則無不以何克當此，是以對減薪不見有何怨言，而對食住行，均叫苦不置也，

吳佩孚招待平記者

甘肅抵平經過之談話

北平訊云，吳佩孚氏十一日上午十一時在什錦花園本宅，招待新聞界茶叙，到會記者七十餘人，由汪瀞于齊林白品青等招待，吳氏便衣出見與各記者握手後，即起立致詞，

●和內攘外● 略謂余到平後，應酬太多，未得招待，很抱歉的，民十三年政變以來，南與北戰，北與南戰，南與南戰，北與北戰，此所謂家不和，外人欺也，所以予主張欲攘外，必先和內，譬如天氣不和，非旱即澇，又如兩國不和，非戰不可，要求和平，應先由國內做起，即如人人都有父子，若父慈子孝，天倫必不致有變，人人都有兄弟，若兄弟和睦，家庭必不致同室操戈，人人都有夫婦，若夫婦和睦，則不致自由離婚，人人有尊卑上下，古人所謂君臣，君臣即上下，上下一和，決不致有犯上作亂之舉動，人人都有朋友，若朋友有信，決無你詐我虞，遇事必然和衷共濟，今全國都犯不和的毛病，初則府院不和，繼又將帥不和，遂致家人父子無和者，不和內，如何能攘外，故兵法云，不於和國，不可以軍，不和於軍，不可以出戰，故古人必先和而造大事，非先和內部不可，若是能和，有錢的出錢力，無錢的出人力，果能如此中國局面可以改觀，平時强鄰不敢壓迫中國，戰時即可奪敵國之氣，操必勝之權，所以說戰，就是不戰不戰可以屈人之兵，故廉藺交歡，秦兵却步，此之謂也，諸公以爲然否，

●出川一路● 吳氏演說後，即退席，由吳之政務處長劉世英報告吳氏出川經過，略謂吳玉帥去年三月間，由綏定出發，其目的係因蔣介公屢有電報歡迎到京一行，並電長江將領及四川將領保護迎接，王帥因四川地域多山，欲事遊覽，遂決定先到成都，經過灌縣青城到峨眉遊覽後，再到重慶東下，青城地方漢人佔一部份，大江西岸則爲番子，因仰望王帥，故請往遊歷，並作講演，後王帥又到茂縣松潘，爲番子講演中國文明及人民狀況，數十萬番子均表示接受，番子又分生熟兩種，熟番稍通中國情形，生番則只知殺人擄掠，甘肅邊界每年必有一次搶殺之亂，當有一件趣事，即距松潘四五十里地方，有一喇嘛寺，番人每家至少必有一人充喇嘛，故其規模宏大，但漢人多不得通過，其統治仍照清室時代之制度稱漢軍統，此次王帥經過，並爲王帥祈禱，內容係求福之意，喇嘛並稱我們知道光緒皇帝死後，只有吳玉帥，此種喇嘛，漢人對之須講信，義有偶一次不講信義，喇嘛對之，終不敢信任，由松平到南平維縣，山路崎嶇，行走維艱，王帥素喜騎馬，故經過該地仍係騎馬，由南平到維縣，路經過長必須路宿，且有大森林，樹木類多橡松，川中森林雖大，因無人經理，故多荒野，林中雖無虎豹，然狼極多，宿林者必須燒火，狼兒火光雖吼而不敢進入，抵武都後，因川軍留宿，遂躬擱數日，去年九月廿一日，王帥得聞日軍佔領瀋陽消息，並因感冒疾，夜不能眠遂起草瀋電，由成都發出，勸告日本政府，想諸位當已見及

●和解甘變● 甘肅青海寧夏本爲一省，人口不過八百萬，因天災人禍，死者達二百餘萬，甘境河州住回民，因與漢人仇恨甚大，故多被殺害，涼州則多住漢人，約有一二萬人，均被回民殺害，該數地可謂十室十空，雷中田與馬鴻賓亦因回漢關係，故起衝突，時鄧錫侯駐蘭州代表有電報告，鄧前派之剿匪部隊均在甘邊，蘭州代表亦未撤回，王帥聞訊，極爲關心，遂分電雷馬勸止，並電回旋將領馬廷賢等，望設法和平解決，彼等係王帥舊部，第三師所分出者，多覆電歡迎王帥到蘭州，吳到天水時，雷馬已衝突，吳當再三制止川軍攻擊回軍，去年中秋節後，王帥到天水，隔二十餘日即到蘭州，雷不肯罷休，青海主席馬麒率兵亦不願作城下之盟，雙方因吳到，糾紛即可解決，均開會歡迎，吳氏遂在歡迎席上爲雷馬和解，馬遂得自由離開蘭州第三日王帥招待名界，報告和解經過，詎事件解決後，陝軍又抱不平，出兵攻雷，於是戰端又起，結果雷軍失敗，退出蘭州，時王帥亦出蘭州到寧夏，忽聞錦州失守消息，又因張副司令催，遂決到平，經過路程，多係旱地，給養困難，水尤爲貴，必須事先準備完妥，始可出發，自寧夏到包頭地多沙漠，然大渠尙多，灌溉便利，用亦富庶，王帥之意，將來須多向西北移民，使氣候變轉，開懇地區，不使荒蕪，綏遠在明末清初，人口尙多，現因地方窮困，難以爲生，率多變匪，但王帥經過，彼等尙暗中保護，後劉氏復謂王帥此次到平，係私人資格，對國希望人民自決，對救國團體均贊同，但不參加云云，至十二時用茶散會，

●記者答詞● 新聞界公推新北平報記者林天木致答詞，略謂今日新聞界同人，承吳子玉先生招待，甚爲感謝，同人負臨吳子玉先生招待，其意義非欣羨吳先生過去之統兵三十萬，乃仰慕吳先生偉大之人格，足以矜今日之末世社會，中國今日政治紛亂，外侮憑陵，皆不足憂，惟社會無中心人物，則爲大可憂之虞一件事，多難興邦，中國今日或爲貞下起元之會，盼吳先生以在野之身，領導社會，向正軌上走去，此時者吳先生退讓之時，乃吳先生積極爲中華民負族之時云云，

新詩 (歡迎投稿)

弱的心 (妙芳)

微弱的心喲，
受環境的支配和催殘!
天天勞苦着，
夜夜的不停，
去找你的前程，
◎
和平之神啊!
你爲什麼降臨在弱的心?
滅了他青春的勇氣!
要他維持和平，
使他終日憂鬱!
◎
盼那敏捷的精神，
融化在弱的心，
如庭中的積雪，
春來了都融解了，
却沒有一點餘剩，
◎
希望你快快的離了他吧!
任他可畏的精神，
達到快樂的仙境，
若在黃泉，
亦含笑而對你啊!
—一九三二，二，四于瀋水!

河畔 (秀忱)

血色似的晚霞，
閃閃的照耀，
火球大的夕陽已枕山腰，
時已黃昏了，
○ ○ ○
黃昏郊外的河畔，
也聽不着鳥兒的幽啼，
也看見宇宙的微笑，
一切只有寂寞無聊，
○ ○ ○
此時的一刹那，
天空雲霧環繞，
黑暗之神散佈，
長夜的降臨了，
○ ○ ○
河畔的兩岸，
數隻白鷗 還戀着水聲的幽清，
不肯歸集，
朋友!快歸吧!
休息你那終日不倦的勞腦，
二，二，十六，於夜深

上海 青島行
▲長春丸 二月廿四日
▲奉天丸 二月廿二日
▲大連丸 二月廿七日
▲天津 行至塘沽止
▲天潮丸 二月廿三日
▲濟通丸 二月廿四日
○龍口 行 (旅順不行)
龍平丸 二月二十日
大連汽船株式會社 電話四一八五番
屬專貨客經理店 永和公司 大連市敷島町六番地 電話七二七五番 七八六八番
阪神航路專屬荷扱取扱店 大連市須磨町六〇番 澤山兄弟商會 電話長 五二六二番 四六八一番

東三省古蹟遺聞續編 定價現大洋一元
文藝叢考 定價現大洋一元
哀史 定價現大洋一元二角
皇帝東巡 定價一元
盛京時報各書出版

聲明作廢 敬啓者敝在通遼中國銀行活期存款現洋二千元發給存摺支票傳票三册於十月十二日歸由北寧路攜代返里至青堆子東遇盜匪將車擊停搜索將敝存據搶去除在該行備案外嗣無論落於中外人手概作無効 通遼永盛隆王文宗啓

齊克鐵路標購工務機務材料廣告
本路標購工務線路工具雜品三類機務雜品色彩電氣工具五金新油六類材料如有願承辦者可向本局材料股領取標單及招標簡章定於三月十五日下午二時在本局當衆開標投標商家於開標時須繳投標押欵現洋三百元中標即作承辦押欵未中者於該標解決後如數發還再因路遠不能來人投標者可將標單及押欵先期寄交本局特此佈告

洮昂鐵路標購工務機務材料廣告
本路標購工務用線路五金工具雜品四類機務用水道雜品色彩電氣工具五金新油七類材料如有願承辦者可向本局材料課領取標單及招標簡章定於三月十五日下午二時在洮南本局當衆開標投標商家於開標時須繳投標押欵現洋三百元中標即作承辦押欵未中者於該標解決後如數發還再因路遠不能來人投標者可將標單押欵先期寄交本局特此佈告

感謝眼科聖藥(琥珀光明丸)

瀋陽地方法院登記處書記員 唐宗寅先生來函云 英美大藥房大鑒敬謝者敝人於去春偶患目疾初起不甚爲意漸至雲翳遮睛視物不明日觸怒時發因火即犯歷經中西醫治迄未見效終日憂悶不堪其苦因閱報章載有貴藥房自製內服眼科聖藥琥珀光明丸專治男女老幼遠年近日一切雲翳障暴發火眼等症閱悉之下不勝欣喜隨至貴藥房購買一盒試服六日果然見效連服數盒目疾若失而翳障盡去光明復原矣斯誠不愧眼科聖藥敝人感佩之餘敬申數語以鳴謝忱○謹將定價開列於後琥珀光明丸六日用量現大洋一元用二日者四角 ○總售處奉天大西城門外電車站英美藥房

獎牌勳章 記章帽章 銅像鋼型 金銀寶器 專門製作 製式贈呈
東三省官公署指定 金華獅製作所
大連市山縣通十七番地 電話七九四四番・振替大連一五八八番

復恢人生樂趣
(天津)日界旭街古玩業巨商王東興先生來函云，僕年四十有二因操勞過度，致患陽萎神經衰弱症，人生幸福盡失，屢經中西醫診治，毫無效果近聞友人服『龜齡機』頗有神效乃購服四盒，連服一月宿疾若失恢復青年之生殖力矣，如青年時代，陽氣旺盛，具實驗之結果如是，故以此藥介紹于各戚友數月之內，已試十數人，凡患生殖器病，而服此藥者，皆得改造生殖力，轉弱爲强云，

半打龜齡機 化爲玉麒麟
(大石橋)湯池西劉杏五函云僕經商營埠，事務紛繁，南北奔波精力缺耗，竟至腎虧腰痛朝夕寢食不安，苦惱之情，不堪言狀，兼以年逾四旬，子嗣更覺無望，施遇余至友勸服『龜齡機』半打之後身體大見强壯非特諸病若失，今春賤內又生一小兒，以多病孱弱之身今竟生子，非『龜齡機』之功，何克臻此銘感之餘，謹此登報致謝，藉揚龜齡機之奇效云耳，

夫婦獲益 皆大歡喜
(河北)前陸軍製彈廠運輸股主任曹瑤卿君函云，敝人近年以來事業忙迫，日無暇晷以致精力消耗，全身倦怠，近又患記憶力衰弱，及腎虧早洩等症，內子亦患月期不准宮冷等症，致夫婦之間毫無人生樂趣，近聞友人服德國新藥『龜齡機』奏偉大效果，敝人夫婦因亦購得一打服用，半月後精神大振食慾欲增，連服一月，余夫婦之病，盡歸無有之鄉，重享人生幸福，感激之下，余夫婦皆念『龜齡機』不置云，

慧華女士 伉儷情深
(興城)于希成君，省垣小學教習也，前在津埠求學時，因用功過度，致染腰脊痛疼，頭暈健忘之症，迨與慧華女士由戀愛結婚後，伉儷情深身體益增衰弱，面色萎黃，喘咳不止，其夫人慧華女士憂之，四出延醫，缺乏良效前閱盛京時報載德國新藥『龜齡機』王治腎虧等症，遂購半打服用，腰臍痛愈續服半打目明神清，記憶强健腰脊疼痛腎虧滑精之症，永未復發，龜齡機眞腎病之絕妙仙丹也，謹此聲明，

生死人而肉白骨
(開封)女學校教員李帶君函儀因求學過度，以致心神交傷又兼身體素弱，早成貧血之症午後發燒，夜間尤甚，有時咳嗽氣短，喘吁經血數月未見每經醫生診治 即云癆症，調方無效，必勸善養，輾轉床頭，苦惱已極，偶閱報載，貴行之『龜齡機』頗有神效，因購服之略見功效又服數盒，發燒咳嗽等病，盡愈，經脈復至，靈效如此，『龜齡機』眞可謂生死人而肉白骨，會儀終生感謝王云

張競生遺毒
(哈爾濱)顧鄉屯有材永森者初中之畢業生也，年方二十畢業後，即賦閑家居，素好小說，偶於友人處，獲得性史一部晝夜誦讀，箇郎無婦竟患精神恍惚，頭痛，眩暈，遺精萎黃之病，始驚懼診治久未見效，後閱報見『龜齡機』奇效一則，因購半打服之，諸病立痊，體力恢復倍於常人云，

○龜齡機裝在美麗金盒中
世界新藥『龜齡機』是專治男女生殖器病的奇藥是男女愛情，實缺少兒女的仙丹，返老還童的，實筏其配製原料，純用青春動物之生殖腺，配以高貴藥料所製成，故効力絕大 萬試萬靈，復經衛生試驗所化驗證明有效，特許專賣，

主治 男子生殖器病，腎虛早洩，陽萎遺精及發育不完全，性感缺乏，貧血，作事厭倦，消化不良視力減退等，及女子精脈不調，過多過少，經脈閉止，子宮寒冷，腹痛，赤白帶下，半產，及卵巢發育不良，難以受孕等尤爲時效，

○龜靈機養身固精之奇效
『龜齡機』具有極大滋補力，其一盒之効力，遠勝中國參茸一斤，故凡吸鴉片者，老幼衰弱者，青年腎虧者，均宜速服『龜齡機』又患早洩病，則男女間快味缺乏此藥任滋補眞陰中常固玉關之力，患者速服，無不立愈，

龜靈機 每盒一元五角 每打十五元 總經理 上海德生洋行

特別贈送
本藥在東省發行一週紀念特提五千盒，作爲贈送東省人士之用以昭效力，而使推廣，照以上定價在代售處凡購買龜齡機者，即贈一盒，凡購買龜齡機半打者，即贈送半打，多者不贈

東省總經理 奉天鼓樓南 金城大藥房
外埠函購欵先滙寄費在內即寄上不悞郵票代洋十足通用 吉黑郵票亦可
外埠代贈處 安東瑞祥泰 洮安德慶仁 遼陽義和堂 營口中西藥坊 長春中西藥房 濱江中西藥房 大連同德藥坊 吉林五洲藥房 鐵嶺和發久

贈送家庭寶庫
內載家庭衛生普通病症簡易醫療法數十種及婦女行經衛生胎產乳娃等保護法若干種插圖七十餘凡注意婦女第一衛生者不可不讀
函索附郵票一分即寄
奉天鼓樓西 金城大藥房啓

奉天省積欠商欵整理委員會通告

爲通告事案奉 奉天省政府第四二號訓令內開查從前舊省政府及軍事機關因購機器各項物品積欠中外商行貨欵，極爲復雜亟應設法整理以清積欠由財政廳會同官銀號及有關係各方人員組織一整理積欠商欵委員會擬定規則報核等因旋奉發簡章一份本會遂於一月十八日就奉 天省政府內組織成立并擬定整理規則呈奉 核准在案除分函各 國領事及奉天市商會通告所屬各商知照外合行登報通知如有合於 簡章第二條整理範圍以內之欠欵迅即查照整理規則并依式填具聲明書 送由各本國領事或商會轉送本會彙核辦理特此通告

奉天省積欠商欵整理委員會簡章

第一條 本會爲整理舊政府積欠中外商欵而設故定名爲奉天省積欠商欵整理委員會

第二條 本會整理積欠中外商欵之範圍以左列各項爲限

一、關於舊遼寧省政府所屬機關所欠者

二、上列負債機關以現不存在者爲限其有機關名目變更而實際係接續辦理者其欠欵由接續辦理之機關自行整理之

三、關於舊軍事機關所欠者

四、凡以個人名義代表機關訂購貨品核其貨品確係公用者其欠欵由本會整理之其純係私人欠欵與公家無涉者不在此例

第三條 本會設委員七人由 省長就在列各機關人員指派充任之

一、省政府秘書處二人

二、財政廳二人

三、實業廳一人

四、東三省官銀號二人

第四條 本會於必要時得延聘有關係各機關人員顧問及會計員

第五條 本會設委員長一人 由各委員中公推會議時以委員長爲主席委員長有事故時由委員中公推一人代理之

第六條 本會應於開辦後三個月內將整理結果呈報省政府核辦

第七條 本會爲處理各項事務主任一人事務員若干人以各機關職員兼充不另支薪水

第八條 本簡章自呈請省政府核准之日施行

奉天省積欠商欵整理規則

第一條 凡舊遼寧省政府所屬機關及舊軍事機關在二十年九月十八日以前所欠中外商家之貨欵依奉天省積欠商欵整理委員會簡章之規定整理之

第二條 整理入手辦法先由本會公佈並通知駐奉各關係領事館及省城商會自登報公布之日起由債權各商應填具聲明書連同證據及關係文件外國商家由各該國領事或代辦領事轉送中國商家由商務會轉送本會至遲以三個月爲限 其聲明書式另定之

第三條 凡被欠欵之商家不依前條定限 向本會聲明者其欠欵永遠作爲無效

第四條 凡第一所定各機關定購之貨品在二十年九月十八日以前全部或一部未交收者本會不再承受其貨品或已付價欵超過已交之貨價時均由雙方協商公平處理之

第五條 本會接據前項聲明書後依次分別調查審核其手續以債權債務雙方賬簿及關係文件爲根據如賬簿及關係文件無法查檢或雙方證據不符時採取其他各項方法證明審核之

第六條 各商家對於第一條所定各機關互有債權債務其債權債務經調查審核確實後即分別劃抵清理之

第七條 各商家所報欠欵數目如查有故意以少報多情事或串通舊機關人員假造證據等即撤銷其全部債權九月十八日以後舊有各機關無論以舊機關名義或各人名義開具支票收據等類概作無效其懸空揑報希圖冒領者分別情節依法核辦

第八條 前項欠欵經本會整理完竣後列表送由省政府覆核定辦法

第九條 本規則如有未辦事宜由本會隨時會議增改呈請變更之

第十條 本規則自隨同簡章呈准省政府公布之日起實行

聲明書式

國籍	
公司商號等名稱(或洋行)	
住址(原住址/現住址)	
營業種類	
購主名義(機關或以各人代表機關)	
貨名	
訂購年月	
合同價額	
已交貨若干未交若干或完全交齊	
現在貨品保管者及地點	
已付價欵若干現在暫欠何項貨欵若干	
附證明背備件及據要求償請之目的	
由某國領事館或商會經手轉送	

保證人 某 某商號
某某公司經理某某具 年 月 日

日對蔡軍最後通牒
要求即時撤退上海
並表明若不撤退時武力討伐

【上海十七日聯合電】陸軍側決定十八日午前九時、對于蔡廷楷交付最後通牒、同時村井總領事向吳鐵城市長手交同文通牒、若中國軍在二十四小時間以內不撤退之場合、決行徹底的討伐、

【上海十八日聯合電】喜多大佐、高橋少佐、村井總領事三氏、今朝九時、在法租界東方文化事業部自然化學研究所、與上海市長吳鐵城會見、面交最後通牒、

【上海十八日電通電】村井總領事、今朝九時三十分、對于上海市長吳鐵城、發出最後通牒、表明謂中國軍若不撤退時、日本軍以武力採取確信適當手段

【上海十七日聯合電】中國軍撤退距離、限定距上海租界境界線二十基羅之理由、基于前年郭松齡事件之先例、中國軍後退二十基羅時、大體可能排除上海之危險、

【上海十八日聯合電】最後通牒內容未發表、據確息、對于蔡廷楷軍、其全軍由滬寧線之昆山、迄至杭州線之松江線、限定二十四小時以內、要求實行撤退、其正式發表、似在午後、

【東京十七日聯合電】村井總領事、野村司令長官、植田師團長等協議結果、關于對十九路軍蔡廷楷所提出之日本最後通牒、于十六日午後、向政府要請指令芳澤外相荒木陸相大角海相等慎重協議、結果、至同日深更、決定承認該通牒文、即時發出訓電、該通牒預定十七日向中國側提出、俟其提出後、由外務省公表、其內容對于中國軍要求限定二十四時間以內、撤退一定區域、並附以四十八時間以內完了撤退之制限、

【上海十八日電通電】白井副領事、今朝九時三十分、代表村井總領事赴市政府、訪見吳鐵城、提出左記最後通牒、

中國軍連日攻擊租界、對于在租界之市民、與許多損害、且威脅市民、甚爲重大、故日本軍要求中國軍迄至不威脅租界線之撤退、限定二十四時內開始撤退、須表示誠意、若中國側不聽從要求之場合、日本軍爲警備租界之必要上、以實力採取適當手段、茲特聲明、

蒙邊烏伊兩盟實況
人口實力產物教育之調查

綏遠訊云、烏蘭察希盟、伊克昭盟、地處蒙邊、廣漠原野內幕情形如何、外界鮮有知之者、西北一隅、有國防上之重要性、開發屯墾、均待進行、最近綏遠教育廳長潘秀仁、省府秘書長曾厚載等、組織實業學會、對於蒙務墾植等事、異常注意、特網羅各界人士、積極搜羅材料、並以調查入手、成立月餘、頗有相當成績、對於烏伊兩盟情形、調查極爲詳盡、先就該項材料略加整理、供諸國內實業界及注意蒙務學者、內容似是乾澀無味、苟能細加思考、亦一極有興趣之研究資料也、

●●兩盟人口●● 共三十萬、（一）達爾罕旗蒙人約三萬餘口、漢人在該旗經商者四百人、（二）四子王旗、蒙人約萬餘口、漢人約亦四百餘口、（三）茂明安旗、蒙人約一千餘人、漢人往來經商者約一百餘人、（四）烏拉特東公旗、蒙人約五千餘人、漢人約百餘人、（五）烏拉特中公旗、蒙人約二萬餘人、漢人約五百餘人、（六）烏拉特西公旗蒙人約二百餘人（以上六旗係烏盟）（七）準噶爾旗、蒙人約二萬七千餘人、漢人約六萬四千餘人、（八）達拉特旗、蒙人約七萬餘人、漢人約六萬餘人、（九）郡王旗、蒙人約四千餘口、漢人約五千餘口、（十）烏審旗、蒙人約一萬一千餘口、漢人約八百餘口、（十一）杭錦旗、蒙人約八千六百餘口、漢人來往經商不下二萬餘口（十二）鄂托克旗、蒙人約一萬三百五十餘口、漢人約二千八百餘口、（十三）扎薩克旗、蒙人約三千八百餘口、漢人約二千餘口（以上七旗係伊盟）總計十三旗、蒙人約二十一萬八千七百五十餘口、漢人約一十五萬六千三百餘口、

●●面積廣大土質澆薄●● （一）達爾罕旗、約一千二百餘方里、（二）四子王旗、約二千一百餘方里、（三）茂明安旗約五百餘方里、（四）烏拉特東公旗、一十五萬餘方里、（五）烏拉特中公旗、同前、（六）烏拉特西公旗同前、（七）準噶爾旗、四萬三千二百餘方里、（八）達拉特旗、五萬八千餘方里、（九）郡王旗、八千八百餘方里、（十）烏審旗四萬二千餘方里（十一）杭錦旗、八萬三千七百餘方里、（十二）鄂托克旗、十七萬六千八百餘方里、（十三）扎薩克旗、三千餘方里、總計十三旗約八十一六萬九千三百餘方里、●關於地質方面、（一）達爾罕旗、土質膠膩、唯多沙石、（二）四子王旗、北面多沙、南部各地均可耕植、唯沃壤殊少、（三）茂明安旗、沙瘠參半、沃壤無幾、（四）烏拉特東公旗、南北多沙、西面地質較優（五）烏拉特中公旗、瘠地多沙窩、腴之地、絕無僅有、（六）烏拉特西公旗、近河各地、尙屬優沃、餘多沙灘、（七）準噶爾旗沙均較多、其瀕河各地、尙屬膏腴、（八）達拉特旗、瘠多腴少、（九）郡王旗、除沙灘外、餘均帶有膠性、凡能引水灌漑者、悉屬沃壤、（十）烏審旗、地質澆薄、（十一）杭錦旗、近河各地、較爲肥沃、餘多沙灘、（十二）鄂托克旗、東南較腴西北多沙、（十三）扎薩克旗、土質多沙、

●●自衛能力軍少械雜●● （一）達爾罕旗游擊隊並王公及官佐護衛兵五百名、槍五百餘枝、雜色不一、（二）四子王旗、游擊兵二百名、王公護衛兵五十名、槍一百五十餘枝、雜色不一、（三）茂明安旗、有兵四十名槍同、（四）烏拉特東公旗、兵一百五十名、雜色槍械約一百餘枝、（五）烏拉特中公旗、兵三百名、槍同、（六）烏拉特西公旗兵二百名、槍同（七）準噶爾旗、有騎兵九百六十餘名、步兵一百餘名、雜色槍約有千枝上下、（八）達拉特旗、兵約六百餘名、雜色槍械約八百餘枝、（九）郡王旗、兵二百五十餘名、雜色槍枝約三百枝（十）烏審旗、兵二百餘名、雜色槍械約一百九十餘枝、（十一）杭錦旗、兵四百八十餘名、雜色槍械四百九十餘枝、（十二）鄂托克旗、兵約六百餘名、新舊雜色槍械約五百餘枝、（十三）扎薩克旗、兵約一百八十餘名雜色槍械約二百一十餘枝、總計十三旗共有兵約四千九百一十名、槍約四千八百八十餘枝、

●●墾荒各地尙待開發●● （一）達爾罕旗、報墾地九百九十餘頃、未報墾地可耕者約一千六百頃、不堪開墾者約二千四百頃、（二）四子王旗、報墾地二萬一千三百卅餘頃、未報墾地可耕者一千二百頃、不堪者約一千八百頃、（三）茂明安旗報墾地三萬四千八十餘頃、未報墾地可耕者二千二百頃、不堪者約三百頃、（四）烏拉特東公旗、報墾地一萬三千三百八十頃、未報墾地可耕者約一千二百頃、不堪者約一千二百頃、（五）烏拉特中公旗、報墾地二千一十餘頃、未報墾地可耕者約二千頃、不堪者約三千頃、（六）烏拉特西公旗、報墾地八千七百一十頃、未報墾地可耕者約一千六百頃、不堪者約二千四百頃、（七）準噶爾旗、報墾地一千五百八十餘頃、未報墾地可耕者約二千四百頃、不堪者約三千六百頃、（八）達拉特旗、報墾、在一萬三千四百八十餘頃、未報墾地可耕者約二千頃、不堪者約三千頃、（九）郡王旗、報墾地九千六百三十餘頃、未報墾地可耕者約八百頃、不堪者約一千二百頃、（十）烏審旗報墾地一千九百三十餘頃、未報墾可耕者約八百頃、不堪者約一千二百頃、（十一）杭錦旗、報墾地七千三百六十餘頃、未報墾地可耗者約二千四百頃、不堪者約三千六百頃、（十二）鄂托克旗、報墾地一萬餘頃、未報墾地可耕者約四萬頃、不堪者約六萬頃、（十三）扎薩克旗、報墾地二千一百七十餘頃、未報墾地可耕者約八百頃、不堪者約一千二百頃、總計報墾地十二萬六千六百四十頃、未報墾地之可耕種者約五萬七千頃、未報墾地之可耕種者約五萬七千頃、不堪耕種者約八萬五千五百頃、（未完）

蔣介石赴滬
勸蔡軍撤退

【南京十七日電通電】蔣介石於昨日午後秘密赴上海、因蔣介石以對日武力對抗爲絕對不可、企圖和平解決、使第十九路軍努力撤退、據確息、關于上海事件和平解決、中國側與日本側有在南京進行非公式交涉、說蔣介石以赴上海爲一轉機、打開局面、似或有望、

【上海十七日電通電】關于蔣介石來滬、據中國側情報、第十九路軍徹底抵抗時、上海完全被破壞、銀行總商會等民間團體向蔣介石哀訴懇請第十九路軍之撤退、故蔣介石說伏第十九路軍如何、異常期待、

駐日俄大使 訪見日外相

【東京十七日電通電】駐日蘇俄大使、本日（十九）午前十一時、赴外務省訪見芳澤外相會見十五分後辭去、似就北滿狀況說明、

法總領事 招待日軍部

【上海十七日電通電】法國總領事於昨日午後八時卅分、招待重光公使野村第〇艦隊司令以下軍部、表明對於維持租界治安、感謝日本軍之勞苦、並希望日本軍採取積極的行動保護上海安全、

中國飛行機 向北方出發

【南京十六日電通電】據海軍省來電、中國飛行機十一架本日（十六）離寧向北方出發、

日軍整備戰備
其司令部異常緊張

【上海十八日聯合電】十五日完全登陸之日本陸軍、何時均作開始行動之準備、司令部亦完成作戰計畫、及與各部隊之連絡、

【上海十八日聯合電】日本側決定對蔡廷楷軍提出最後通牒、同時認爲蔡廷楷軍無容納日本側要求之意嚮、此際當發揮日軍威力、採取自衛的行動、昨日來司令部及各隊本部、準備作戰、異常緊張、

日本對聯盟警告
將向中外聲明立場

【東京十八日聯合電】日本政府對聯盟理事會議長之警告、決定兩三日中發出回答、此項回答、爲採取聲明形式、向中外聲明日本之立場、日本特別強硬主張之諸點如左、

一、日本對於中國領土的保全及政治的獨立、絕對不出以侵犯行爲、即將來亦無遂行此等野心之意志、

一、日本軍對上海事件之行動、在於使居留民現地徹底保護、爲對上海當局態度絕對必要之舉動、如中國軍中止威脅、租界安全得以保障、日本軍不欲出以攻擊之舉、

一、故日本之立場、不抵觸規約第十條、自無待言、即對於不戰條約及九國條約、亦無何等抵觸、

一日本確信上海事件及現在事態之責任、無論如何、在於中國、

蘇俄政府軍備報告

【日內瓦十七日聯合電】蘇俄政府對聯盟提出之軍備報告如左、

一九三一年一月一日調查、人員陸軍五〇四、三〇三人、空軍二八、六五八人、飛行機七五〇、海軍三九〇、主力艦三、（七一、七四八噸）、

天津華軍不法射擊
日本軍發待機命令

【天津十八日聯合電】十七日晚、日本軍〇〇中隊、在南海賽馬場方面夜間行軍中、午後十時頃、突然在王家莊附近、由五十米突之前方、被中國軍約百發之射擊、日本軍無死傷者、該夜間行軍、事前向中國側通告、係經諒解之事、對于如此不法行爲、日本軍即時向中國側嚴重抗議、同時向全軍發出待機命令、天津市長周龍光、異常驚駭、即時著手調查、十八日開始交涉、不至大費解決、

英法大使 會見日外相

【東京十八日聯合電】英國大使林德雷、于十七日午後赴外務省、訪見永井次官、法國大使瑪爾德、訪見芳澤外相、詢問日本軍發出最後通牒之經過、永井次官向英國大使說明謂停戰調停歸於泡影之原因、爲中國軍不撤退、其責任在中國側、

【東京十七日電通電】英國大使林德雷、於午後三時、法國大使瑪爾德、於午後四時、先後赴外務省訪見芳澤外相永井次官、聽取日本發出對最後通牒之說明、

日海軍爆擊閘北案
海軍省發表聲明書

【東京十七日聯合電】關於在上海之日本海軍、爆擊閘北、因各方面對此有懷抱誤解者、故日本海軍十七日發出左項聲明、

一、日本飛行機爆擊閘北中國軍、外方對此、似有議論、但非日本海軍喜作爆擊、關於此事、有冷靜檢討之必要、

二、日本海軍之陸戰隊、在事變突發當時、即一月二十九日、僅以二千七百名之水兵、對抗三萬餘之第十九路軍、且一萬七千名日僑居住區域（包括租界）內、有中國別動隊（即便衣隊）約二千名、以手槍機關槍手溜彈等實行攻擊、日本軍力戰苦闘、卒能維持日本之警備區域、試問所恃者何、

三、如日本海軍陸戰隊敗退、不知陷於如何狀態、恐日僑全被虐殺、因第十九路軍富有殘忍性、徵諸一九二七年之南京事件、上海全市、或陷於未曾有之混亂狀態、亦未可知、日本海軍決心死守上海之日本警備區域者、完全因恐發生此等事態、

四、日本陸戰隊既如前述、兵力不足、中國軍頻以小槍機關槍襲我警備線、且以野砲迫擊砲裝甲列車攻擊、我警備線、砲擊租界、砲彈數枚、命中本願寺、住民之居地域亦落下砲彈、一時會使居民感覺虹口方面無安全地帶、我方射擊時、爲不使平和之市民及其家屋資產、受砲火之危害、平素加以十分注意、由此考慮下、雖必要之反擊、亦有中止之時、爲免除威脅、除借飛行機之威力外、別無他途、然當爆擊之時、努力不使有達成目的必要限度以上之損害、預作偵察飛行、常與所在陸戰隊採取密接之連絡、且爆擊目標、在於中國軍之集團及裝甲列車等、對於車站等公共建築物、努力迴避爆擊、

五、其後第十九路軍、違反停戰協定、據閘北市街、對我方挑戰、此等情況、變成純粹市街戰、爲謀自衛及迅速恢復租界治安、不得不出以飛行機爆擊之舉、認此與世界大戰當時之空襲倫敦相同、爲空襲無防禦之都市、則爲不當、

六、總之爆擊完全爲自衛上必要之舉、

上海戰線小康狀態

【上海十八日聯合電】自二十八日晚以來、昨晚全不聞砲聲、頗爲平穩、各戰線仍然無變化、昨晚來之斥候、日本負傷三名、

【上海十八日聯合電】今朝五時五十分、由滬寧線中國軍陣地約二個小隊之中國兵、以小槍機關銃向日本軍猛射、日本軍第〇大隊第〇中隊、即時應戰擊退、

汪精衛豪語

【南京十七日電通電】汪精衛昨日在徐州發表左記聲明、

中國不爲對日宣戰或斷絕國交之宣言、國民政府爲亘長時期武力抵抗之決心、已準備完了、余仍然期望列國之和平調停、以經濟絕交爲最善武器、確信最後外交的勝利、

芬蘭代表之新提議

【日內瓦十七日聯合電】聯盟軍縮會議本日之本會議、由芬蘭代表提議、在國境撤廢軍備、

中國軍向上海增防

【上海十七日電通電】顧祝同軍由南京方面、張濟時軍由杭州方面均於昨日來進抵距上海一二小時行程之地點集合、其總數約達二萬五千名、戰備著著進行、

十八日朝被炸破
上海三井物產支店

【上海十八日聯合電】本日午前八時五十分、有人向四川路中國電報局前三井物產會社之前門、投擲炸彈、該炸彈非常強烈、面街建築物、大部破壞、三層樓窗上玻璃、全部破壞、中國電報局之窗上玻璃、亦被破壞、當場遺有華人屍體一具、幸附近無人、人畜無大損害、

上海附近一帶之
中國軍設備

【上海十七日電通電】據〇團司令部調查、中國軍在第一線配置狀態如左、

吳淞方面、沿吳淞克里克之前線爲第七十八師之一個團、

顧家庄、第七十八師之兵一萬、江灣車站及賽馬場、第六十師之一個團、

由江灣至閘北間、第七十八師之二個團、

在新公園西方、第六十師之四個團、

在北車站、第六十一師之一個團、

其北方爲第六十一師之四個團、

在眞茹及其北方、第六十師之四個團、

南市方面、第七十八師之五個營、

浦東方面、乳石橋附近、第七十八師之二個營、

此外在江灣車站之第六十師一個團、保有迫擊砲四門、重機關槍六、輕機關槍六十、其他各部隊、保有相當有力武器、

有田氏抵京

【東京十七日聯合電】有田駐奧公使偕同夫人、于十七日午前八時三十分抵東京梁、

洛陽現狀（續）

●●教育●● 在過去原有經費二萬一千餘元、故客歲收支不敷達四千餘元、各縣教職員之薪金、只能按成發給、使熱心者不能安心從公、長此以往、誠非善策、幸自一月起、經縣府招集之政紳會議後、經費每年得增加一萬二千餘元、現經〇局精細整理、收入可達四萬零七百六十九元、其中重要收入地丁附加（多年收入二萬四千元）其他如畫佃學科田租與恩寺地租女學地租、廣濟槽租房租牲畜捐落捐羊捐車騾捐煤捐香炮捐戲捐城關花布捐契稅捐附加捐公益捐等、每年收入達一萬二千餘元之譜、至新增加之萬二千元除補客歲不敷外、一面擴充縣立師範之班次良以洛陽師資缺乏、擴充、誠爲必要之圖、又該局最近以鄉區間仍多墊甭、現亦出示嚴行制止、

●●建設●● 工作亦有可觀、洛陽全縣渠流、共有十九、除大清渠等十四渠在前修理完竣、協濟渠用宜陽縣下河頭起至洛黃建橋止、入洛河長約四十五里、則於二十一年元月五號動工繼續修理、現仍在進行中、至對洛伊兩河亦擬有詳細整頓計劃、並聘對洛河國府派員及省府所聘請之工程師、已於一月二十九日到洛、將從事以工代振之工作、果爾完滿成功則洛河之爲害、亦可以稍減、至小各縣道之修理計劃、詳細擬定及縣府批准分期完成云（完）

湘贛邊赤匪之內幕（續）
一個黨員投誠後的筆供

現退在距石灰橋十里之山田北嶺腳下一帶、第六區原駐山內中村小硯、現退在球萍坑頭村一帶、（十四）永新全縣之負責人、縣委爲朱昇平、胡波（即國懷）劉雲、楊中堯、劉任武五人、縣蘇政府委員爲劉任武、蕭異先、張振邦、劉之九、邱善振五人、（十五）永新各區負責人員、第一區主席宋伏里、秘書龍祝仁、委員賀日明湯英王本和、第三區主席蕭熹文定詳、秘書王子賢委員蕭武漢、羅昆、唐雲漢、第四區主席歐陽峯、秘書盛優、委員李斗淸、周繼文、李聖發、第六區主席陳啓文、秘書賀漢生、委員李陵段、德賀亞、

●經濟狀況● （一）湘贛邊省蘇維埃之後方、設在蓮花縣第二區、約存有現洋十餘萬元、金器可値五萬元上下、並有鴉片烟七八担、洋油紙張亦多、總値約四五萬元左右、食鹽儲藏亦不少、（二）湘贛邊赤匪後方留守處日常攜帶現洋二三萬元、據赤匪自己所選之預算表統計湘邊匪區黨政軍各級機關及部隊每月之火食和糧費開支需洋三萬元以上、特別費用不在此項、（三）匪區內自區以下的各機關經濟、非常困難、各人每日祇發火食洋四絲、匪軍每人每日發火食六分、草鞋費每月六角或八角、（四）匪軍經濟表面非常公開、如有吃了一元洋邊的、即行槍斃、工作人員發現吃了五元以上公欵的、亦行槍決、匪軍紀律嚴厲、處處發現以黨治軍的事實、

●黨團組織● （一）省有省委縣有縣委、縣政府有支部、每一支部至少有黨員三四十名、團員二三十名、永新全縣據統計黨員有八千三百餘名、團員六千二百餘名、黨團員婦女約有十分之三、處理一切事宜、先經過團黨決議、再交蘇維埃執行（二）處理一切工作、由忠實面且堅決黨團員負責、如遇困難事件、即以黨的命令、必須死幹、不得退縮、（三）湘贛邊省委所轄區內共有黨員約四萬餘名、以永新分宜蓮花新喻四縣爲最多、其餘各縣較少、（四）匪軍內黨的組織非常嚴密、河東河西均設有總執委、其下軍有軍委、師有師委、團有團委、營有營委、連有連委、支部黨團混組、均用政治委員之名稱、叫做黨代表、（五）匪軍每與國軍打仗、用黨的命令、拚命衝鋒、違者分別輕重、開除黨籍、或打屁股、重者實行槍決、（六）匪軍每連至少有黨團員二三十名、其資格以家庭觀念薄弱、出身社會貧賤能、勇敢打仗、拚命衝鋒爲條件、

●匪軍實量● 湘贛邊境有僞獨立第一師、槍約一千三百餘枝、水機關三挺、內一挺不能用、迫擊砲兩架、砲彈五個、花機關三架、僞師長爲李天柱、政委譚思聰、政治主任陳某、參謀長許治英、該僞師分編爲三團、十月底開往河東贛州一帶、至今未返、又有僞獨立三師七團、一團現駐永新蓮花接境處、有槍三百餘枝、水機關一挺、團長爲羅發桂、政治委員劉鋒（即天德）參謀長徐課、又有僞警衛團一團、有槍一百餘枝、團長爲侯梯雲、政委陳正九、又有河西教導隊有槍一百八十餘枝、僞隊長馮達飛、政委李璞、此外安福縣有赤色警衛營、有槍一百二十枝、蓮花有赤色警衛營有槍七十餘枝、寧岡有警衛連、槍約六十餘枝、駁殼兩支、北路分委有警衛營、槍約一百餘枝、湘贛省蘇政治保衛處有槍七十餘枝、永新縣政治保衛處有槍二十餘枝、兩區警衛連有槍三十餘枝、三個分警院有槍四十餘桿、永新東鄉山內六區警衛連有槍三十二桿、天河警衛排有槍十五枝、永新縣蘇後方有槍二十三桿、永新各區共有槍二十餘桿、并有駁殼[illegible]十餘枝、省委蘇共有駁殼五枝、其餘各縣零星槍枝不知實在數目、總共湘贛邊區匪軍步槍有二十餘杆、（二）匪軍內洋號甚多、每連至少有號四把、每團有號三十餘支、各區皆有很多洋號、大半在吉安長沙所搶到的、總計永新各區共有洋號二百餘枝、匪軍有戰時即以號碼張聲勢以作疑兵、（三）匪軍現在唯一的困難問題、即缺乏子彈衣服食鹽藥品等、因之民衆皆不願加入紅軍、赤匪不得已、勒令黨團員參加、（四）匪軍中無餉餉、無衣服發、食物缺少、藥品全無、而其紀律却又非常嚴厲、日夜無休息、勞苦萬分、士兵均有去志、

●應付國軍● （一）赤匪黨團及蘇維埃的緊急通令、皆說及此次國軍進攻蘇區、是有計劃的圍剿、下令各匪黨機關準備糧食經濟三個月至六個月、長期鬪爭（二）赤匪通知說國軍此次是採取穩打穩紮長追長進之策略其對付方法則用黑夜遊擊襲擾敵放爆竹以爲疑兵、使國軍疲勞（三）匪軍勒逼鄉村農民組織赤衛隊、少年先鋒隊、隨匪作戰、但農民十有三四不願附匪、惟有壓迫太甚、不得已跟隨東奔西走、（四）赤匪命令各區鄉村民衆、在險要處建築工事、打斷橋梁、較高處則築有遙望棚、如發現敵人、即以鳴鑼或打鳥槍爲號、（五）赤匪最近採用夜到赤白交界地方、偸運米谷牛豬鷄鴨及醬油等日用物件、其意實欲使國軍對日常生活需用感覺困難、（六）赤匪之偵探、大半利用婦女、老年人或小孩、平常使此種人受特別訓練、其使用技術多假裝買管或砍柴檢糞等方法、（七）國軍進剿赤匪、必須採用居高臨下、久紮久打、重重包圍、斷絕其糧食和賣買、使其生活上感覺困難、並須將駐匪之房屋焚燒、使其駐紮發生問題、

●會議內幕● （一）無論大小事件均須召集黨團會議、其解決方法、則用表決式、以少數服從多數、討論時、黨團員皆可貢獻意見、（二）開會時如環境惡劣、則事先放哨、或赴人跡稀少之廟宇祠堂、或岩下澁邊擧行會議、後絕對守秘密、

●煽惑民衆● （一）赤匪以分田地及搶人東西的小利益、來誘惑民衆、稍有家貲則用反動派名目威嚇脅迫隨從（誘惑青年之方法、用男女混合宿營、及婚姻上之絕對自由迷惑之）（三）赤匪最近對民衆以鴨比團改組派名義威脅、如有反對分田或別有企圖字樣拷打承招、當衆處決、（四）赤匪對於智識份子、盡量劃除、稍微活潑靈敏者、即用反抗蘇維埃、即格殺不貸、

●宣傳方法● （一）赤匪隨時隨地召集民衆大會、或談話、專事鼓動、（二）在匪首之左右者、特別是對工作很猛烈、言出法隨、無論親朋、絕對不講客氣、（三）赤匪鼓動士兵、則說彼軍戰鬥力如何強、國軍戰鬥力如何弱、（完）

世界珍聞及其他……

行都 進行繁華各項計劃 洛邑名勝古蹟重修
◎建馬路與公園市場

洛陽函云、洛陽爲周漢晉舊都、位於豫西、古爲重鎭、全縣面積約二百七方里、統計十四萬七千三百餘戶、人數約四十七萬八千有奇、即以洛陽縣城而論、亦有人口七萬左右、自隴海路修至潼關後、洛邑成爲河南之中心、故每年商業繁盛、實爲豫西各縣之冠、此次國府行都遷此、各要人極力進行繁榮計劃、除由蔣介石私人出資修葺龍門溫泉外、並向其他要人捐欵、重修洛邑各處名勝古蹟、據已實行日內動工者、爲『白馬寺』『孟津口』『漢光武墓』『司馬懿墳』等處、聞龍門雕刻佛像、較大同雲崗石佛像尤爲精緻、均擬設法保存、至於行都建築、亦一併進行、預定城內新建大馬路四十一條、市場公園十處、第一期之經費、爲五百萬元云、

內地文化 輸入西陲 青海西藏番人 諳譯三民主義全書

拉薩函云、近年來青海西藏各處、新闢縣治甚多、內地文化、漸漸輸入、番民中無論活佛王爺、均欲其部下學子求學、然不懂漢語者多、青海西藏兩處、通行言語、均以藏文藏話爲主、因經典書籍、皆用藏文刊印、蒙人雖居此者甚多、蒙古文字、亦無形被打倒矣、因此內地派遣之教育家、甚感困難、蒙藏民人之懂藏文者、皆僅知經典、對於其他一概弗知、其此處教員、不僅番語不可爲也、最近民政廳、與教育界各處職員、現正極精苦習西藏文字、並設立藏文研究社、如中學師範學生、均設此科教授、生徒以讀本文已會話、並編譯漢藏字典、各處添設深習漢語之番人任會話教師、事後知覺中國經典、多從梵文譯出、而藏文經典、亦係同一來源、乃以多心經金剛經等作辭源考證、研究結果、頗著奇效、時下番人已將『三民主義』譯成功、拉薩文化社亦用藏文刊印成梓、分發青海西藏各部落傳誦云、

上海雜記（龍君）

上海之在東亞、實不愧是一個最繁盛的商埠、若從火車到埠、雖然看見了錯綜斜直的軌道、至多還得過上五分鐘才能駛入月台、在沿路、可以遠望到不少突立的烟囪、表示出那業的興盛、若是從水道而來、船進了吳淞口、便可以看見號隻和外國最新式的商輪並排拋錨停泊、等到船近浦灘、那岸上的崇閎建築、雖然比不了紐約市那樣的高矗雲天、但也充分表現出宏偉之觀、因此凡是到過上海的人、總覺得有說不出的美妙、至於我們這班『打破沙缸問到底』的人、對於牠只覺得繁麗、雖然物質上的文明隨着時代前進、究竟不過是個空殼子而已、

近幾年來、不用說誰都知道經營地產是穩、可以發財的生意、把十幾年或是幾年前的大片房屋賣了下來、只要翻造一過、從前不過如層樓的、如今至少可以造成四層、而且租金呢由每幢幾百元而改成銀兩、所以我們無論走到那裏都可以看見正在興工的新建築、除了水泥磚石石灰採用些本國材料以外、其餘門窗的玻璃、甚而小到洋釘和鐵絲、那一樣不是用的外國貨、雖然近兩個月來因爲各國經濟的不振、有幾家地產公司連一注生意都不曾兜攬得到、但以前那些富有亭台樓閣溪澗山石的花園、眼看着在那裡削爲平均、將來還不是外表學成富麗堂皇的舖面、弄裡依舊是鴿籠式的住宅、

全上海的汽車已經超過了兩萬輛、每逢賽馬時、照吧接連不斷頭的車子、馬場裡更是擠成黑眼眶的一片、馬票隨手撕了、變作蝴蝶舞、其實幾分鐘以前還是雪花的銀元、大家爺可在那裡輪上千兒八百、對於十幾省受水災的難民、怎樣過一天涼似一天的生活、他始終就不會老慮過、此外摩登的小姐花十九元剪一次、據說永不會直的鬈髮、卌多元買一雙最新的皮鞋、再不然一二十元的羊毛衫、罩在飄飄若仙的夾旗袍上、那更是必需的裝飾、報紙上國聯對於中日爭端排解的議論、誠然沒什麼勁兒、但一般人對于牠的興味、似乎敵不過那些姦盜邪淫的新聞來得注意、游戲場裏十分熱鬧、四五十個電影院中、差不多總可以賣個八成座、京戲館裏不是西遊記、就是封神榜、再不然把彭朋和施不全的軼事搬演出來、因爲教育部禁演神怪劇、于是『乾隆游江南』『滿清三百年』一類的戲、正在極力鼓吹之中、

霞飛路的一段、是白俄薈萃之區、曾有十幾家相連着都一例貼着『美術按摩室』的招牌、據說能強健身體、可以進去是先替你洗浴、然後全身按摩、主其事者、都是假冒牌法國少女的白俄徐娘、至於北四川路靶子路一帶、卻是中國女子按摩的中心點、廣告上總把主任女士說得沉魚落雁、閉月羞花、可是前去嘗試的年輕人、也大多是醉翁之意並不在酒、因爲『必諾浴』比較普通澡堂裡來得幽靜、而且給你擦背的又是異性、大概去按摩的不斷傷已是大幸、更何嘗能夠強壯、至於跳舞場中、入晚醉人的燈光、迷人的肉香、與夫靡靡之音、很足以來許多熱血青年迷戀而忘返、

青年們的心理如何、大多數晏安逸樂、紈袴子弟的唯一消遣、是弄竹吹簫、以及走到賭博場中去買弄闊綽、記者的鄰居更有一位甯波阿嫂專門沉溺在花會場中、因爲書坊裏本有所謂『詳夢全書』晚上做了什麼夢、第二天就打那一門、但總是十有九空、徒呼負負、花會呢、設有總廠每天開筒三次、在三十六門中開一門、有些人特派專員常川駐廠、自己家裡便專收人家的下注、萬一給人打着賭不出錢、立刻就逃之夭夭、據說專營此業者、不在少數、但多半是把搬家不當一回事、理由是怕工部局中來提、但很有些人當了應穿的衣服、作孤注之一擲、結果被他們捲得無影無蹤、

在華燈初上南京路三大公司開了鐵門以後、唯一的點綴便是那些人間地獄中的野妓、在英法租界交界處、要算西新橋一帶最多、很有許多驀來上海獵艷的內人、給他們拉拉扯扯、一本正經、強而後可跟了他們回去、此外任何游戲場中、都有比野妓稍高一級的游擊隊、在稠人廣衆之間、電影場中誘他們的交易、而這班姑娘、誠非本願、可以間接替專打六零六的大醫生做了業務招待員、在平日如此、在國難當頭時也是如此、

自從廣東代表來滬後、東亞大東一品香完全客滿、連滄州翁洲飯店、也沒有隙地、因爲代表雖祇六人、隨員一百多、再加風雲際會的人物、更形盛極一時、應酬交際、加多書寓方面也覺得生意興隆、所以和平會議雖沒甚具體辦法、可是上海的游藝社會、卻頓增生色不少、這當然不能不拜那班善於跑鑽的大小政客之所賜、

所有賓客、皆變爲顧客、車馬自日昇樓起遂迤抛球場止、而當日知賓即今日所謂招待者、乃求一面而不可得之上海道、一日所入、已够一年開銷、惜經理不得其人、措置乖方、不三月即歇業、徒留一豪闊之印象、在寧故家腦海中時一湧現而已、

英國著名飛行家 被聘中國！ 澳洲失業飛行家投機？

倫敦電云、著名英國飛行家斯密斯氏、有被中國邀請任航空隊司令消息、當此中日紛爭時代、頗爲世人所注目、據斯氏對記者云、只謂中國政府欲圖購買彼所有之澳洲國民航空隊之飛機、該項交易、現正在考慮中、據西德尼消息、謂該處現有許多有經驗之飛行家、因目前之經濟困窘、皆無職業、故在該項飛行家中有若干人、現正活動組織一澳洲飛行聯隊、以輔佐中國、斯密斯在一九二九年爲世人所週知、當時彼曾與助手三人乘單葉飛機『南十字架』號、飛繞世界云、

孚威將軍 供奉關羽岳飛 嚇得往訪客不敢致辭

據聞故都某政客、往訪孚威將軍吳子玉於什錦花園吳氏私邸、歸來語人云、吳之大客廳中、北面堂間、懸關羽岳飛像各一幅、前列香案供器、中擺菓盤一列、當供四座、傍懸宮燈二、上書恭賀字樣、香爐中燃香未燼、餘煙繞室、將軍長袍便帽、觀書於側、儼然關岳化身也、客對之肅然起敬、懼而竟不能致寒暄辭、歸後猶言、吳氏果關岳再世也耶、聞者無不捧腹云、

琳瑯精巧之景德鎮名瓷（續）

大小兇有累黍之差、故仍日夜研求、以避免此種困難也、

▲學徒得志 建華既爲推銷江西瓷器之大本營、櫃夥既多、學徒成隊、而況只建華一家、生意雖在淡月、亦應接不暇、有兩學徒、在此期間、不勝艷羨、立志滿師後、即另立門戶、自行批運、故南京路上又有所謂饒華江西瓷器公司及江西景德鎮瓷器公司者、相繼開設、以分建華之一臠、而出品無建華之精且多、營業上自不能與建華爭也、推銷江西細瓷者、只此三家、粗瓷不在此列、而建華選用瓷坯、尚不惜重資、揀選時毫不假借、如每用筒碗、建華最多只選取十筒、粵商約可選取四十筒、爲次貨、粵商約可選取三十筒爲腳貨、下餘念筒、則於粗瓷爲甩貨矣、故他人出本一元、建華非出本一元一角不可、成本既貴、而賣價仍低、品美價廉、明眼人自能知之、記者聞言初頗疑之、嗣留心考察、果非其自吸法螺也、

▲一個故事 江西瓷在海上推銷之始祖、爲中國瓷業公司、創辦人爲鄂撫瑞澂、時在前清末年、故入股者皆煊赫之顯宦、炙手可熱之豪紳、盛宣懷瑞方張人駿等、均爲大股東、總經理爲瑞澂之賬房、開幕之日、車水馬龍、絡繹不絕、

中國武術之驚人絕技……
能履水面而過衣不沾濕
峨嵋僧等全國中僅有七人
國術專家李子廉出山問世

中國武術、種類至廣、能者雖多、精者實鮮、既略有擅長、更自秘密、致學此道者、每有事倍功半茫無適從之歎、故都國術家郝銘、近在天津組織一志成體育健身會、特訪求高賢、聘請隱居太華山之中國第一武術專家李子廉先生爲助、據李氏云、本人技術、傳自峨嵋山上一老僧、時下師仍在世、彼徒共十二人、能履水而過者僅七人、此七人中、以江南歐陽氏技最精、獨擅達摩氣功、履水而過、衣不沾濕、所謂劍仙之流者是也、去歲曾在太華山中相見、並勸予早爲歸隱、以免禍及自身、然本人鑒於晚近國人體格衰頹、國勢日蹙、不得不出而救亡也云云、聞天津特才學校聯合各界、擬定日內開歡迎大會、並請李氏表演絕技云、

廣西奇事…… 六齡童子竿鬼附身 說話變成男女老幼

梧林函云、此間要人林明悌幼子、年甫六齡、性甚聰慧、林某愛若掌珠、上月林出發梧州、帶其子往、至本月十三日回省返家後、其幼子忽然神色倉惶、不思茶飯、是晚該小童即糊言亂語、忽變大人聲或變女人聲音、繼則變成老人聲、終夜嘞嘞不休、其家人睹狀大駭、僉以該童被鬼迷無疑、翌日即僱請某法師爲之捉鬼、該法師則謂小童回省、行經永淡路時、遇有男老鬼及一女魂、是晚即爲弄法捉鬼、糊混一遭、至十六日該小童果然清醒如常、詢以前事、懵然不知、事頗離奇、特錄之以供靈魂學家之研究、

地震學 研究◇考證（一）

世界大地震、最厲害的、要算一九〇八年西西里島的眉細亞死人七萬幾千的一次、其次一七五五年葡萄牙里斯本地震、死人六萬及四萬、又次一九〇五年尼馬拉西北部地震、死人二萬多、又次一八五七年意大利的那北里丹地震、死人一萬二千、而上年日本地震、諸位都該記得、遭災區域、則東面從千葉起、經東京橫濱橫須賀鎌倉箱根伊豆直至靜岡爲止、有一府六縣廣約二萬方里的地面遭着災殃、講起被災狀況來、則經東震三日內大小震一千餘次、東京橫濱火燒三日、延長二十餘小時、災民、超過百萬、觀以上所述的浩劫、一面因發生同情的惋惜、然對於地震的研究、似不容緩了、

▲地震的原因 從物理學上講起來、宇宙間所有的東西、都是由最小的分子結成的、這種最小分子、常常會運動不是靜止的、不過因他的體積和運動的範圍很小、所以我們不覺得、地殼裡的岩石、也是常常發生運動、因爲運動的範圍小和運動的速度快、所以我們也不覺得、須知這種岩石的運動就是一種彈性振動、稍大些就變成地震、據地震學家的研究、地球實係一大彈性體、由地下之原動點發生、地震而傳及於各地、與投石水中、以一點爲動源、而漸次波及於四方、其理正同、而利得氏的來復的彈彈性論說、『地震不是因爲地殼體積動的緣故、實在是因爲一個地方岩石、受了一種很大的力之後、（未完）

請看 婦人病之 不可忽視症狀 與其治療法

自己有病冷淡不治如同不知生命、然也自己不思治療他人豈能代爲治療乎
總之有病不治何能癒耶是以如有左記症狀之一者勿遲片刻急思根本的治療可也

赤白帶下
△凡於產前產後淋漓排出帶下其多爲子宮內膜炎原因如帶下過多時乃其病必惡化之鐵證帶下之多寡或色氣正否依病之性質而異帶下若惡臭或混膿混血尤爲危險症狀

月經以外之出血
帶下混多量之血或突然月經以外之出血甚爲危險恐惡性之子宮糜爛以至可懼子宮癌之先兆也

月經異常
△子宮之異狀即月經之變調凡遇月經趕前錯後多爲子宮障害也月經較常過多或延長者爲變調之一也除姙娠以外如月經閉止者特要注意
月經前腰痛或下腹痛頭痛雖普通無病之人常有之事但通經局部疼痛爲子宮障害久則惡化

尿道疼痛
△俗云消渴乃婦人之淋病也尿道如燒之痛尿意頻發兼伴惡寒發熱捨置不治釀慢性侵膣部漸次侵至子宮諸器管

關節之疼痛
子宮不佳影響全身手足節之作痛其爲淋毒性之先兆起淋毒性關節炎卒爲不治之難症矣

腳足麻痺
△腳部與足裏疼痛難忍發麻其主因爲子宮病就中亦因子宮內膜炎病勢漸重遂成身體各部麻痺矣

腰痛肩凝
△總之子宮之障害附帶腰痛病勢惡化時遂伴劇烈腰痛並由腰以至肩凝坐臥不安痛苦難忍

下腹筋腫重苦
△下腹部筋腫重苦難述殊感不快痛疼仍爲子宮障害子宮內膜炎等赤白帶下之人必有此徵象

腰足冰冷
△俗云婦女易冷然多因病而冷凡健康之人亦不覺冷敬告冷病之人須先治子宮病爲急務也

頭痛眩暈
△子宮諸病即影響神經系始終頭痛逆上眩暈時耳鳴動悸背氣如同半病人其主因爲子宮障害之症狀也

西斯狄利
△俗呼血道爲西斯狄利症狀此皆爲子宮障害之續發症常精神憂鬱元氣不足易倦記憶不佳無苦勞性常抱悲觀好泣心神不振嫉妬心強徒爲妄想不思正業徒演狂態此皆爲子宮諸病之併發症也

夜不安眠屢屢作夢
△凡西斯猶利患者易陷不眠症雖睡眠祗作夢不能熟睡入而久之身體衰弱矣

便秘
△一般婦人病者平素秘結二三日乃至十日以上不能通便此係身體之惡證據特對炎性子宮病之人多易陷頑固便秘

婦人病之內服療法
△如以上之種種症狀主因時候之變遷又因寒氣而顯著邇來寒盛特請注意不可不防病勢之惡化
對此等諸症治療法須先服藥療法爲最宜最簡如服有効內服藥可能完全治療若論婦人病藥有信用有實効者其爲中將湯特勸服用便知其効矣
今之婦人病之治療無此再優漢和藥之靈能夾擊世界之學者讚賞不置漢和藥中將湯近時西洋婦人亦盛服用如此中將湯有如何卓効爲世界的名藥可以不言而喻矣
邇來嚴寒身體易冷感冒婦人諸病之亢進尤爲最快故服用中將湯良治婦人諸病且奏身體健康敬勸諸姑姊妹們凡有子宮內膜炎赤白帶下可併用中將球治療最爲神効也再本舖依容態之輕重有數種之中將湯加減藥定價十一日分二圓中將湯中將球全國各藥店皆售中將湯定價試用分二十錢三日分五十錢七日分一圓十五日分五圓八十五日分十圓本舖爲津村順天堂本店在東京日本橋通三丁目振替東京六〇八支店在大阪市南區長堀橋筋一丁目振替大阪四五六

長生秘訣 不老捷徑

◎最近發現 長生不老術
◎贈送一萬冊每人一冊爲限

▲求長生不老者！必須注意
▲求身強壯者！尤須注意
▲欲享人事快樂幸福者必備
▲欲免天災災害苦惱者！可觀

此術乃最近所發現爲人類長生不老最精詳之妙術內容玄微神秘奧最宏繁凡人身體構造各部組織如何可能健壽長生不老如何必招疾病災害是亡陷愁城者應以何法解救未罹災患者須用何術預防層層迭出一一備載關於健康長生之道無不詳述無遺全書印刷美緻精裝一厚冊今爲供獻欲求長生者易尋捷徑而得不老之秘術起見謹奉送一萬冊凡本埠自取者每人一冊現洋一角外埠來函索閱者須附中華郵票一角 即以一冊奉上稍示限制以免濫重覆贈數無多捷足先得是幸

贈送處奉天城內中街路北 普克德藥行

◎贈送銀圓伍仟圓 人人可得
化學實驗 蔘茸大補丸
◎大犧牲一千料 每料五元 計五千元

啓者本莊經營蔘茸已四十餘年向在東省山裏開廠一帶專事收集老山人蔘梅花鹿茸珍奇異寶本莊爲救國強民起見抱定民強國盛爲宗旨今不惜血本特將頂上的蔘茸用化學奇法製成純粹蔘茸大補丸去糟粕而留精華實在試驗功效較前增加十倍以上男婦老幼可服四時咸宜毫無普通蔘茸之劣弊今特備一千料費郵票二百六十分即將化學實驗蔘茸大補丸即送兩料價值大洋十元送千足一料爲止決不多送良機難再幸勿交臂失之來函務請掛號恐有遺失
氣血兩虧衰弱無力等症、奏效如神
價目現大銀圓半料三元一料五元圍廠德祥蔘莊

奉天總贈送處 小西門外電車道東 巖華大藥行

德國淋濁斷根特效聖藥
梅濁尅星
六小時奏效 一星期斷根

全世界名醫公認的唯一淋濁特效藥
專治一切手術注射不克奏效的重症
功效靈速準確遠勝一般普通淋濁藥
現在全世界上還沒有這樣進步的製劑

一奏效神速：成分高貴。效驗神速。富有利尿。鎮痛。殺菌。消毒。收斂。防腐等特效。一經服下。尿道之刺痛。立即消除。分泌之膿汁。漸見減稀。種種痛苦。均無形消滅矣。
二藥力顯著：服藥六小時後。小便即變藍色。此種藍色。完全由於藥力奏其清尿殺菌之效用。與市上各藥之利用色素者絕不相同。若用顯微鏡檢視小便。即可見無數已死之淋濁菌存於其間也。
三照常生育：藥性純正和平。服之毫無副作用。絕對不致發生障害胃腸。刺激腎臟等弊。且病愈後能照常生育。絕無妨礙。
四永遠斷根：殺菌力特大。爲任何藥物所不及。即多年不治屢藥無效之老白濁。服之無不藥到病除。病愈後永遠斷根不發。
五手續簡捷：無手術注射之痛苦與麻煩。而功效之靈速則過之。

▲每盒二元五角 函購寄費加一
▲梅濁尅星實驗說明書函索即寄

上海白克路六五六號 柯爾登洋行 獨家經理
奉天十一緯路第十十三號 哈爾濱道外正陽四道街口 柯爾登洋行
全世界各埠各大藥房均有出售

多愁善病 黃慧娟女士

山東牟平縣黃慧娟女士文學家黃子忱先生之長女也肄業於女中學校女士素嗜文學加以家學淵源故文學及書寫均極佳妙子忱先生視之不啻掌上珠也以奇於擇婿故延至年逾花信尚待字閨中由是積鬱成疾飲食少思釀成癆症午後發燒夜間咳嗽面貌萎黃經血枯竭形容瘦削延一息歷經醫藥終鮮功效其家人均束手乏策扼腕興嘆只得任之而已幸其戚王君經商東省由哈爾濱購得婦科三寶調經養血丸一料暨紅緞子仙膏一貼贈之女士外貼內服病體漸愈一料服完諸病全消次年于歸劉氏迄今夫婦和穆感念其戚王君贈藥之德不置云

婦女救星 婦科三寶 紅緞子仙膏 調經養血丸 帶藥暖宮丹

▲紅緞子仙膏主治婦女經脈不調。月經不准。趕前錯後。經行腹痛。子宮寒冷。白帶過多。久不受孕。屢患小產。血少乾勞。經閉經枯。崩漏不止。血色紫黑。或如痟水。面黃肌瘦。少食無眠。胸膈膨悶。午後發燒。心跳心忙。無論如何難治之症或經多醫不效者均以仙膏貼肚臍一張百病具消無病常貼此膏舒筋活血追風散寒種子調經可登壽域誠聖藥也內服調經養血丸善治血氣虛弱腹中癥瘕塊肚腹疼痛四肢倦怠骨蒸勞熱氣短咳嗽以及婦女一切病症不藥到病除大有起死回生之效凡婦女患病無論輕重早有新得如能外貼紅緞子仙膏內服調經養血丸則百病若失氣血充足身體強健可得家庭中樂趣也紅緞子仙膏定價大洋四元中貼兩元加料每貼六元調經養血丸一料現洋四元

良機 本藥房爲濟世活人起見紅緞子仙膏減價一半加料每貼三元大貼者二元中貼者一元另送帶藥一付
總發行哈爾濱道外十五道街 金勃先藥房

齊旅長感謝聲
金勃先大藥房台鑒久耳盛名素深信仰內人患血分之病五六年矣臍腹劇痛屢藥罔效前閱盛京時報始悉大號之紅緞子仙膏調經養血丸專治婦女百病聊購試用病果減半連續服用竟爾霍然多年沉疴一旦掃除曷勝欣慰歡迎之至特此奉函證明貴號之婦科三寶名實相符詢女界之寶丸靈劑也專此佈達並刊入報端藉鳴謝陳並以指迷途庶婦女患病者有所問津焉 奉天日本站信濃町十三番地齊旅長公館啓

張局長購仙膏
敬啓者前代友人函購貴藥房大貼紅緞子仙膏一帖當承惠寄並蒙加贈帶藥暖宮丹一丸試用有效實深銘感茲擬續購紅緞子仙膏一帖仍要大帖者並請予贈給帶藥一付附上郵票三百分計合大洋三元 代價請即檢寄回件請寄綏中縣菸酒稅捐徵收局長張阜岑收可也

婦科三寶紅緞子仙膏代理處列下
奉天鼓樓西金城大藥房 安東中富街東益增遠通濟街東益增遠
奉天大成藥房 奉天慶泰館 奉天人生藥房 日站恆記藥堂 日東瑞祥泰 大連華泰藥房 公主嶺三合公 四平街天德堂 開原德祥厚
開原同源廣 海城德增福 遼陽義和堂 千金寨德泰興 千金寨信仁堂 千金寨崇盛泰 本溪春興堂 鳳凰大德堂 洮南德慶仁
泉源德泰順 洮南和順發 通遼大來當 營口洪春堂 錦縣同盛居 錦縣天生堂 吉林東升達 吉林中西藥房
吉林文生堂 吉林毓生藥房 長春泰和藥房 長春中西藥房 江省德泰盛 江省中西藥房 江省裕原堂 江省育生堂

東三省總發行哈爾濱道外十五道街 金勃先藥房
函購將欵由郵匯下 外埠原班回件不誤郵票亦可代價

◁營口間 ◁路線 ◁線 ◁路鐵（奉天 皇姑屯 天津東站 天津總站 前門） ◁路鐵（由長春到哈爾濱） [illegible]

行政委員會成立之宣言
東北省區完全獨立矣

東北行政委員會業已成、立其宣言文曰、東北事變、瞬已數月、人民生活、飢渴同深、當玆更始之交、彌切來蘇之願、景惠等忝被推舉、領袖省區、革舊刷新、責無旁貸、受諾大計於一隅、僉謂非有堅固國體、不足以策全局、非本人民公意、不足以建新猷、於是由東北四省一特別區及蒙古各王公組織一機關、名曰東北行政委員會、本會成立、通電中外、從此與黨國政府脫離關係、東北省區、完全獨立、更以獨立之精神、力圖行政之改善、往者軍閥苛政、肆意誅求、火熱水深、民不堪命、閭閻之痛淚未乾、爪牙之餘毒尚在、所當澈底剷除、勿令再生枝蔓、撫民者謂之后、保民者謂之王、四民蘇息、郅治之成、此本會之第一使命也、輓近暴民專利、放利叢怨、社會道德、日漸消亡、社會乃國家之基礎、道德係政治之本源、忠信篤敬、蠻貊可行、不持排外之政策、斯弭國際之戰爭、更以門戶解放機會均等主義、以與此異民族共存共榮、此本會之第二使命也、安內睦外、政治之本、既謀根本之鞏固、宜講枝幹之繁榮、從而榮進職業、發展農商、使生利者日多、失業者日少、社會之利益既均、階級之鬬爭自泯、赤化不行、民生可期、此本會之第三使命也、景惠等爲完成以上之三大使命、輒爲此會、爲我東北各省區人民求幸福、期爲我東亞各種族人民求幸福、天日在上、鑒此宣言、邦人君子、興起助我、張景惠臧式毅熙洽馬占山湯玉麟淩陞齊王叩印、

馬占山熙洽 均已回任

馬占山來奉參加東北行政委員會議、已誌本報、茲者馬氏已被任爲黑省長官、該省省務待理、未便久留、當於十八日晨六時五十五分乘南滿車北行、馬臨行時、中日各要人多蒞站歡送云、

又吉省長官熙格民、定於十八日晚間乘南滿車、經長春回吉云、

白銘鎮來奉

營口商埠警察局長白銘鎮、現因東北四巨頭集奉機會、于十六日措南滿車來奉、分別晉謁、並面臧省長請示防守營口商埠機要云、

本庄司令官 公宴四長官

關東軍本庄司令官因吉長官熙格民哈長官張叙五黑長官馬秀芳來奉、與奉天省長臧式毅商洽新國家、於十七日招後六時假座大和旅館、設宴午請四長官盃酒聯歡、車水馬龍頗極一時之盛云、

再邀班禪來奉 翊贊新國家獨立 維持我東亞和平

當局以建設新國家、融和各民族、列席人物、不可缺一、頃因班禪額爾德尼列席本會、實有利建國基楚、頃復再向呼倫致電、促其即來、電文中有…翊贊新國家獨立、維持我東亞和平、實利賴之、等語云、

平張撤銷交通處

北平張學良、前設有交通處以高紀毅爲處長、茲據北平歸客談、平張因軍事交通事故無多、乃將交通處撤銷、以節縻費、該處人員分插北平綏靖公署云、

岫岩各法團合組 建國促進會運動

岫岩縣公民、近因運動建設新國家、在城內設立縣民建國促進大會、擬由二月二十日起四日間舉行建國促進宣傳運動、其運動方法、先由農會代表商會代表道德會代表紳民代表、在城內集合研究、促進新國家建設之程序、並決定先派代表來奉天、呈明省政府、再張貼宣傳標語、其標語爲我們縣民應該明白新國家建設的好處等語云、

各小學校長 概不變更

省城各小學校、開學在即、韋煥章教育籌備處長、對於各小學校長、爲實熟手起見、概不變更、于昨上午一一召見、實行加委、並討論開會辦法云、

建國聲中 會議忙

張景惠臧式毅熙洽馬占山等東北巨頭蒞奉、于十六日深更開第一次會議、組織東北行政委員會、復于十七日午后連開兩次會議、已誌本報、是夜（十七日）六時半、各巨頭及趙欣伯袁金凱等列席於大和旅館中、日軍司令官本庄繁之招宴、直至午后八時半散席、各巨頭均回邸休憩、九時三十分以臧式毅爲首、迄十一時許、張景惠熙洽馬占山代表（馬因病、未列席）馮涵清及其他要人集合於趙市長公館、開會討論、至十八日午前二時二十分閉會而散、熙洽于會議後回凌格飯店、召榮廳長顧問及其他重要隨員凝議約兩小時、至天曙將白、始能就寢、十八日午后一時許、臧式毅往訪熙洽於其旅館、卻入密議數刻而返、據聞會議內容、十七日午間會議係決定任馬占山爲黑省長官、並聽從張景惠辭特區長官、及廢止東省特別區、十七日夜間會議係決定採取共和制、惟至總統人物、議論分歧、或主□□□或主袁金凱、卒未得最後之確定云、

天氣豫報

二月十九日　南東風　晴

十八日之溫度

平均　零下廿度〇

最高　零下十三度八

最低　零下廿八度九

丁超悔過輸誠乎

反吉軍丁超潰敗後、隱匿何地、尚未明瞭、但當馬占山來奉參加豫備會議時、丁超曾託馬氏說項、願悔過輸誠、各巨頭已有諒解之意、但丁超能否回任護路司令、尚未一定云、

市署委賀嗣章 爲文廟奉祀官

奉天市政公署趙欣伯市長、近查本市內文廟無人管理、爲遵重孔教及整頓計、必須人員辦理一切事宜、特於日昨委該署秘書處外交秘書賀嗣章爲奉天市文廟奉祀官、該氏奉委即着手辦理廟內一切事宜云、

藥方貼印花二分

財政廳長兼印花處長趙鵬第、現查省城藥店、所開之藥方、尚無印花、茲乃規定、每藥方貼印花二分、即於昨通令所屬遵照辦理云、

瀋海路羅處長辭職 有升交涉署長說

瀋海鐵路總務處處長羅振邦、昨已因有升任交涉署長關係、正式辭職、所遺一席、暫由編譯課課長王玉熙代理、丁會長正在遴選妥員中、王課長亦甚有希望云、

建國正式會議 積極籌備開幕

張熙馬各巨頭、在奉開豫備會議、已意見一致、頃得消息、熙洽張景惠亦籌備北返、一面派長春市政處長金璧東同長、積極籌備、並修議場、正式建國會議開幕在即、聞各省各要人、及各蒙王亦多前往參會、以便新國家早日產出、另據一消息、正式會議如在長春來開以前、張景惠、熙洽、偕臧式毅、張海鵬、于芷山聯袂往長、而馬占山雖已回江、屆時亦前往參加云、

游擊隊 將添編騎兵

奉天省靖安游擊隊長和田勁以本隊隊兵均已募編、現正從事訓練、擬編一部騎兵、乃向省政府呈請撥欵、赴洮遼一帶購買軍馬、以便編練騎兵云、

新國家仍設 道尹制

當局近因新政完成在即、對於政務改革、必有一番新計劃、茲聞俟新國家成立後、仍恢復從前道尹制、並將所屬縣分、另行規定云、

商聯將開會

奉省商會聯合會、以東北時局轉變、建設新興國家、本會應即召開全省商會代表會議、茲對于新興國家有所致力、乃通告各商會定本月廿九日在省開會云、

北平綏靖公署 副處長題名

北平綏靖公署、由副司令部改組、各處長經張學良委派、已誌本報、茲據北平歸客談及各處副處長題名、紀錄如下、（一）參謀副處長、蔣斌、霍舞臣、（二）副官處副處長、何立中、李汝舟、（三）秘書處副處長與從政、吳隨、（四）總務處副處長、沈祖同、沈能毅、（五）軍務處副處長、馬兆瑞、會處驥、（六）軍需處副處長、翁裕芳、紹愷元、（七）軍法處副處長、唐魁斌、（八）醫務處副處長、任國楨、陳國光、

岫巖請准接濟

省政府據岫岩縣呈稱、金融奇緊、收入不敷支出、警政經費無出、請予接濟等因、省府即予批准接濟十萬元、着向東銀號領欵云、

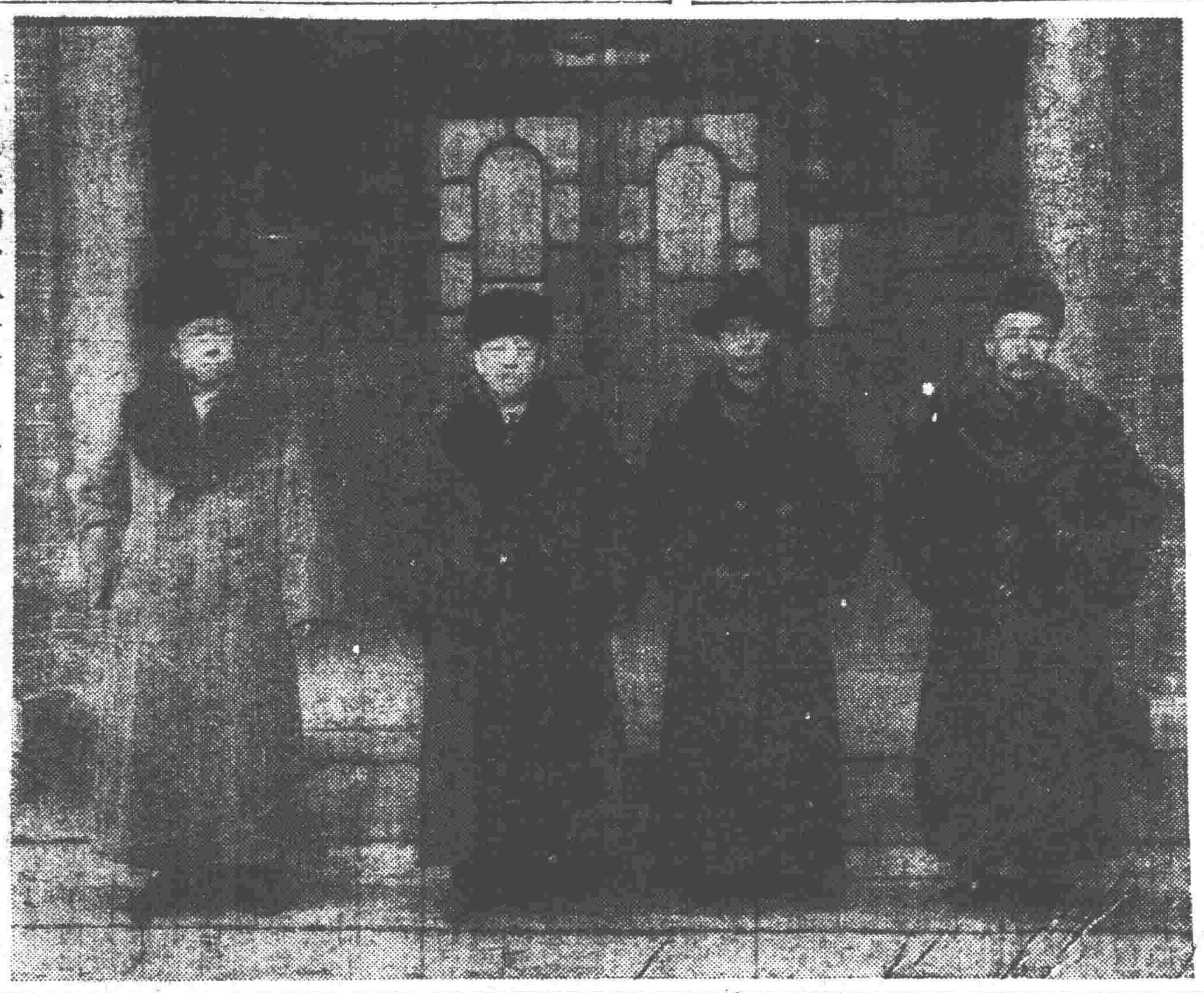

◇最高行政委員會成立紀念

自右而左　馬秀芳　臧奉九　張叙五　熙格民

（十七日午後四時在省政府攝影）

瀋水小新聞

以色償債

城北觀音屯農民李某、夫妻二人度日、惟李生性嗜賭、致日前輸有木村某氏賭債大洋二十餘元、因某催逼甚緊、無奈將某請家設酒招待、示意於某令其妻爲之荐枕、自則潛去、以滿賭債、詎某非善徒子、即時然而去云、

小販門毆

大西邊門外蓬萊里、住有小販陳某者於昨十七日下午四時餘、與賣梨與某討索欠賬三元五角、言語失和、先行口角繼竟大起衝突、互相毆打、甚至皮破血出、經人勸解各不相下双方往警所理論云、

上元放假

奉天省政府、於十七日通令各機關、內謂舊曆正月十五日爲上元節、仍循例放假、停止辦公一日、以資慶賀云、

軋斃行人

瀋海路出軌一事、時有所聞其輾斃行人、尚未曾有、不意月之十五日、三次客車、行至英額門車站迤東岔道外、因速度稍快、軌上有一行人、躲閃不及、常被軋斃、昨已由當事者呈報公司云、

捕獲偷兒

十七日下午三時餘、有市警局偵探二人、在商埠內捕獲偷兒劉小二一名、由懷中搜出錢包一個、內有現洋票數元、奉票十餘張、比即帶往該管警局罰辦云、

查拿烟土

奉山路皇姑站、因屢次查獲烟土、均被土販運輸販放各節、曾誌本報、聞路局方面、現因所屬如此之不法、業派調查員數名、赴車中及站內、詳加查拿云、

摔死老嫗

小東邊門外大橋東、於十七日、有老嫗持筐買豆腐、行抵該地被冰雪滑倒、摔傷腰部甚重、後經家人抬回家中、移時即死云、

逛灯被竊

有小南關卜將軍胡同住戶趙某、於十七日上午、偕其子（八歲）至城裡鐘樓南燈市逛燈、意欲掏錢買物、忽覺腰內現洋票五元、不翼而飛、必爲剪綹竊去無疑、大呼倒不止云、

發現會局

市埠花會局、業經市警局查拿淨絕、惟一般賭徒仍繼續辦理、近日在小南邊門外設立、每日押會者甚多、台上欵三百餘元、該村村長亦不爲之查禁云、

市警局慎重省防

奉天市警局、因四鄉匪勢披猖、由大小南關商號預備土甕、送邊墻屯積、已誌本報、茲聞市警局以東北西各邊墻亦應預防、乃又傳令該三關商號預備土甕、每家三五個不等、裝竣後送邊墻屯積防匪云、

當局限制 官長商保

奉天省長臧式毅、以各縣長局長、奉到札委、須先取其資本五萬之商保兩家、原有定章近聞有一商戶而保有數官長者遇有事故、五萬元資本不足賠償損失、遂通令各縣局長、所具商保此後不准該商再保其他官長云、

匪

◆城北蒲河村距瀋僅三十里、村中人丁甚繁、素稱殷富、自事變以後、組織民團、有常備團丁二百人、並在村外建築土圍砲台、以防匪患、月之十六日、由法庫竄來股匪五百餘名、乘夜闖擊、雙方均有損傷、卒將該村佔領云、

◆小西關菸王廟胡同住有王殿賓者、於昨十七日午後七時、赴小西關辦事、行至救濟院胡同、突遇匪徒一名、手持尖刀、將王攔住、搜腰將王所帶之現大洋二元四角、搶去向北逃去、王急赴警所報告、已失所向云、

◆久在東邊各地結幫行搶之匪首李福田、經日守備隊、及剿匪公安隊分別剿捕、迄未弭平、頃李福田向大孤山商務會強索現洋兩萬元、限期送到、否則襲擊等語、聞商會即請公安鄉馳往剿捕云、

◆瀋陽縣城東、公爺墳、吴家溝等村、于十七日亦竄來胡匪五六十名、槍械衣服完備、分往各村、食飯後當即集合向東北方面逃去、搶去白馬三匹、大槍八枝、並綁去人票十五名、放回八名云、

◆小北邊門外山東登王姓雜貨舖、于十七日下午六時、忽有一人在門外呼叫、稱購烟捲兩盒、該舖即將門開放入、不意進入兩人、掏出手鎗、威索財物、搶去奉票五百餘元、及其他等物、搶畢向北逃走云、

◆城西楊士屯村農民王福安者、因辦事來城攜帶現洋票十餘元、行抵村外遇見胡匪三人、一匪持鎗一、匪持木棒、將王攔住、搶去現洋外脫去青布棉袍一件、搶畢匪即他逃云、

◆大東邊門外三甬衕住戶趙文治、家道小康、久爲匪人所注意、於十七日晚七時、忽然闖入匪人三名、各持手鎗、進屋威嚇、計搶去現大洋十六元奉票二百六十元、皮衣服三件及零碎等物、

市署允催撥工欵

奉天市政公署據包工之馬占祖維新瑞德華太等公司、請發給事變前包工欠欵、已經函請財政廳撥發、現又據各該商催請速發、乃於十六日令各商云該商所陳苦況、原屬實在、此次事變、各該方均受損害、非獨該商爲然、本署吝請財廳撥發、已屬格外體恤、竭盡所能該商亦應仰體本署維持、苦心靜候函催撥發云云、

皇廠決擴充 製造各項車輛

奉山鐵路當局、現因全線之車輛、頗感不敷應用、以對于行車之次數、迄未增加、聞當局有鑒及此、擬先將皇姑屯之機車廠、積極籌謀擴充、以便赶事製造新車、而事應用、現正籌劃中云、

委任本溪稅局長

本溪稅捐局長、趙夢南、現已辭職、以所遺一席、關重要、不便久懸、特委前黑山縣知事杜光堯接充、杜氏謝委後、定于明日赴溪履新云、

委任錦西縣長

錦西縣長張國棟、業奉省令調任興城縣長、遺缺未便久懸、經該縣公舉楊儒田接署、已蒙省政府照准、按楊氏歷任區長及總務科長等職云、

市署設備交換機

奉天市政公署、將各處課書設電話、對外則設交換機、業已裝設就緒、自二月十日即開始通話、聞該公署交換機、共兩號、一爲（二三五五）一爲二八二五云、

教養工廠 餘利作股本

省政府省長臧式毅、以各縣設立教養工廠、收留無業遊民、入廠工作、令其自保生活、工去維持、故不無餘利、遂通令各縣教養工廠每年所得餘利、除提撥二成、作爲獎賞、其餘作爲[illegible]之股本云、

田團駐溝帮子

東邊于芷山司令部屬之第三團田得勝部、現已西開接防新民、錦縣、溝帮子一帶、團部已奉令設駐于溝帮子、與王殿忠司令之第二團聯絡防守營溝支綫云、

商店貸欵 無須抵押

奉天市商務會前爲維持商業起見、在商會設立貸欵所、出放借貸、兩家商保而外、須具抵押品、茲乃將章程另行改定、舊債一律收回、再放債欵、須有三家商保無須抵押品云、

縮減各稅局 稅收比較

奉天財政廳長趙夢南、以各縣胡匪日熾、商業因之蕭條、以致影響出產銷暢兩稅、若照從前比較徵收、實屬强人所難、茲將各局比較從新縮減、以資勉勵、已令行各局照辦矣、

元宵節施放秫米

奉天省長臧式毅以舊曆正月十五日爲元宵佳節、係人民舊例、現爲體恤貧民、元宵節並止施粥三日、將所應得之秫米預先一次發放、於日昨令行市署轉飭各粥廠遵照辦理云、

戒嚴中之 杭州近狀

杭州訊云、杭市距離上海祇四百餘華里、朝發午至、此番自前月二十八日我十九路軍與日軍抵抗之後、連天砲火、杭市市況、遂受影響、同時適值廢曆年關大結賬之期、經各界竭力維持、始底安定、復於四日開悉上海已均開市、故五日大結賬之期、始能安穩度過、但一覩市上之蕭索景況、洵爲從來所未有、亦可見局勢嚴重之影響於商市也、

●宣佈戒嚴●　杭市此次雖受滬變影響、但社會秩序、全持軍政界維護得力、以致並未發生若何事故、居民得告安定、最近實行戒嚴、並將杭州市沿滬杭線鐵路、及沿海各縣劃爲五個警備區、以現任保安處長竺鳴濤爲戒嚴總司令、兼省會戒嚴司令、以王　賡任第一警備區、王文翰任第二警備區司令部設於保安處內、辦事人員、概以保安處人員兼任、竺氏已於四日就職、當時並頒戒嚴條例、以資遵守、

●商業停頓●　在陰曆已變爲廢曆而結賬之期雖定爲二月五日、但按諸實際、則仍廢曆除夕、今年因滬事發生、適在廢曆年關、將大結賬之期、上海罷市多日、杭滬交通、雖無阻梗、商業上已陷入停頓狀態、商店收賬多未結束、雖有市民呈請、當局展緩至二月底結束、終以銀錢兩業、竭力設法維持、故不無期結束、但細按商界所有收賬、較之往年、此次結束期之實收、不過三四成而已、

（未完）

性好治遊的青年 特別注意
●我非得救　●命不保矣

鄙人於市變之後心中煩悶、又兼生意蕭條寂寞無聊、每日醉倒于樓上客人。赴日站妓館遊戲作戲、以爲消遣、因酒醉之後一時失檢、不幸染上一種梅毒症、常言說一時失足千古恨、這就應了那句話了在初起之時小便微疼並不疼痛、隨不以爲然、後竟毒疹發現遍身、漸漸上升到在五官、其爲難堪、因此時情急醫藥亂投隨誤服輕粉水銀熏烘洗倒提之藥。輕稱數日、全身梅疹果然消退、但因其毒未出閉塞在內、忽於十月末旬、即發覺各部骨節疼痛、日間稍輕入夜更甚、由此日重一日、隨轉頭腫、並咽喉潰爛飲食減少、各處轉醫調治、金錢損失若干、受盡此毒之苦、仍然毫無功效、居家老少憂慮萬分、無計可使、病勢漸漸加重、甚堪有性命之危、俗語說人不該死終須有救、一日有南滿站華洋旅館經理、趙視東先生、乃係鄙人近友、聞傳鄙人患病甚重、但不知何等病症、特到家中探問、鄙人隨將得病之原因、及誤用輕粉水銀等藥、已往經過之情形、詳述一遍結果竟至如此、友云此乃被庸醫所誤也、否則不致如此之重倘或再若耽誤、恐有性命之危、隨介紹於小西關、嵩田醫院處調治、並云該院對於花柳一科、專門研究、素有經驗、在奉開設已三載有餘前者鄙人之相識內本係從良女子、而身染之毒未能治出、忽於去春毒氣大發、全身潰爛、頭髮脫落、小便流膿、痛如刀割、請醫調治多次毫無功效、幸經鄙人親介紹於嵩田醫院調治僅十餘日諸症痊癒也、後者樓上所住之客人染患淋症下疳橫痃等病、經鄙介紹去者、均已治癒、故深知該院對於花柳一科確有把握、非凡凡者可比、鄙聞趙視東先生所談之後、心中是非常快活果有此等良醫是吾命不該絕也、而於次日。煩友介紹同往該院求診、經院長嵩田先生、詳細診察、事後斷定確係梅毒症第二期、並說其水銀毒、以致如此、倘達到第三期時、恐無痊愈之望也、鄙人再三懇求大夫、速設完全之法、保全生命感德無極、大夫即云、爲醫道者慈善爲本、不必囑託、隨時注射德國藥針一次、並內服藥水一瓶、及嗽喉子藥水一瓶、回家後按法服用、至第三日果見奇功、各部疼痛均已減輕、漸漸飲食亦加增、此時鄙心快樂非常、全家老少皆喜之不盡到第七日又注射一針、病已減去大半、行動漸漸自由、前後計算共十七日、諸症痊愈、此乃不幸中之幸也、如此危險重症、而川去藥資無幾、僅十餘日得獲痊癒該院大醫生、可稱得熱心濟世、妙手活人也、救命之恩無以爲報、特贈送匾額一幅、以作紀念、今將經過之情形與鄙人小照一張、登諸報端藉表謝忱、一爲感謝該院之大德、二爲介紹患花柳者諸君速往求診、免受無限之苦、同享健康之福、是鄙人之所默也忠告青年朋友們。對於尋花問柳一節、千萬慎重行之、况且血氣方剛、戒之在色、倘若一時失慎將這最危險、最可怕之花柳病、染到身上、那時可就悔之無極了、不但敗名失業、身財俱失、而對於自已名譽前途、有莫大之關係、親友皆以白眼相看、其毒之危險、尚能傳染妻妾累及子孫、况且這種時代、若說是救國民强國那些事吾們是無力作到的、但是旣爲國民一份子、應當進國民一份子的義務、在此國難臨頭的時候、吾們若是仍然與樂遊戲、宿妓去快活、能不能對得起自己那份良心因鄙人受過這一次的苦楚、始多這一份的經驗、現在後悔可也無極了、倘若已經得到這種病染到身上的時候、對於治療的時節千萬慎重、訪問一家專門的良醫、萬不可胡治亂治如鄙人若不是胡治亂治、亦不能到了這種地步、最後若非得遇良醫、幾乎性命不保以上所說是我劉義亭一切經過肺腑良言、但願性好治遊之諸君們注意注意、愼之愼之是荷、

劉義亭小照

奉天皇姑屯萬盛豐少財東　劉義亭啓

嵩田醫院設奉天小西關大街上頭路南茂林賓館對門院長嵩田

分院設哈爾濱道外正陽八道街口內路東是

息訟佳音 組織調解委員會

【海城】息訟和解、乃文明國人民之行爲、獨我國則不然、匪特有害於人、且惟非利己、茲縣縣長及農務總會長、爲剔除百姓疾苦、和息訟案計、並遵省令、特組織調解委員會、由公正仕紳互選爲委員、分掌會務云、

元、餘綏十六日繳清、經情已詳本報、茲訊該七匪復於十六日到村取錢、經中人關說、又由會湊洋二百元、尚後只四百元、此事遂歸了結、所缺四百元、勾消不提、兩找方便云、

報界聯合會 先設籌備處

【海城】駐海關東報社長羅王軒氏、發起組織報界聯合會、已誌昨報、茲訊、已經正式參加該會者、有泰東社長、賈博忱、記者甯樂民、滿洲報社長林化青、東三省公報社長佟竇山、東三省民報社長、王心如記者田子孚、東北日報社長馬紹卿、關東報社長羅王軒、新聞記者田甲申等九氏、決先成立報聯籌備處、公舉羅王軒任籌備處長、以田子孚任籌備員着手積極籌備中云、

警隊總額千餘名 每月經費三萬元

【海城】茲據調査、現在保護縣城治安之警察（縣警保安隊、公安隊、自警團、商團警、）總額共爲一千餘名、每月經費、共計大洋三萬元云、

師中開學 自四月初

【海城】頃據傳訊、縣師中學校長梁友三氏、因縣區村私高小學、均定於三月一日開學、該校長頗現急躁、便日夜奔走、向各方斡旋、並定於四月一日開學、能否實現、殊屬疑問、一俟訪明、必詳誌之、

王旅司令部 將見各記者

【海城】王殿忠麾下、率部蒞海、曾誌昨報、茲訊王旅長係回敎信徒、故其食宿均在邑南門內之清眞寺、並爲便於指揮起見、暫將司令部亦設於此、又訊王旅長以新聞界爲代表民意之機關、故決於日內召見七種報記者云、

齊分所長被撤原因

【海城】小南門警察分所長齊桐軒、被撤一節、已誌本報、茲經確訊、該分所長係因年前退其警威、擅行汚辱、關東廳駐海之關東報社、該社長因持有聞必錄、言論自由之宗旨、並未與之抵抗、此事旋爲滕警局長所知、遂將齊某撤革云、

大王屯贖票了結 前後出洋四百元

【海城】距城十八里之西北大王屯、被匪所綁之七人票送回、共需洋八百元、先索二百

鎭東安廣 勦匪司令蒞洮

【洮南】駐鎭東安廣等縣勦匪司令王永清、與駐洮開等縣勦匪司令唐尉雲於二月中旬前後蒞洮、至督辦公署報告防務彙報軍需軍械、公事完畢、即行返防云、

投誠、決寬已往、予以保護如能私自以槍械來投者、更有相當報酬、否則嚴勦不貸云、

獨立步兵隊佈告

【鳳城】昨有日本守備第四大隊、特張貼佈告、包告胡匪

商號歇業多

【鳳城】舊曆破五後、爲商家結算之期、而街中本號收莊、本號歇業之紙條、觸目皆是、可見商業之蕭索云、

王女升學途上的奇禍 險被賣與窯娼了 生母爲女呈控賠償

【寬甸小蒲石河】本鎭王淑芬女士、去歲赴省升學、路過安東縣、遇有劉素卿夫婦、王淑芬年幼未出過門、被劉素卿夫婦花言巧語入了套圈、要三人同車晋省、到奉南市場旅舘住數日、劉素卿夫婦將王淑芬所帶學費現洋二百餘元、用强迫手段、盡數逼去、劉素卿又生毒計、心想暗將王淑芬賣與窯娼、不料事機洩漏、王淑芬私逃返蒲、想劉素卿夫婦年前到蒲住娘家、王淑芬生身母同女已在寬甸縣司法呈控賠償名譽此案未知如何判決云、

開學有期

【海城】本城各大小書局自二〇九一八事變後學校紛紛停課、營業蕭條已達極點、現因中小學恢復有期敎局已明令採用新學制課本、乃各書局紛紛預備敎科書採辦文具、頗形活躍云、

警務局申令 禁賭博秧歌

【海城】縣警局長滕仲文、現以舊曆新正之中、商民或聚賭爲戲、或排秧歌以娛樂、夫賭博乃淫盜之媒介、秧歌爲擾亂之禍源、故特嚴令查禁、並佈告週知矣、

荒商 七十餘家

【海城】茲據調査、自舊曆年正月初六日各商循例開市但因資本虧累、無力經營者、已達七十餘家、至有力開市而仍未開市之商號尙有五十餘家云

之安、次日有地方士紳王岳宗等、組織臨時保安維持會、不辭勞苦、晝夜梭巡、力保安全、復經上峯、派員來審主持縣政云、

村長訊問搶後匪 「人過留名雁過留聲」 請示君等一種通例

【海城】頃據確訊、距城三十里之西北孤家子村、於昨十日午前十一點、闖進馬匪六名、四匪執手槍、二匪背大槍、僅搜搶村民李長茂之銀洋十七元、劉常本之皮馬褂一身、即行逃竄、村長訊曰『人過留名雁過留聲、乃綠林中之一種通例、請詳示予』、六匪並未回答、加鞭打馬、直向西去矣、

賓縣被擊 經過詳誌

【賓縣】因誠允來賓、組設省政府以後、地方之損失、不堪言狀、商民等勿論化費多寡、不過求安而矣、孰料飛機迭次來賓擲彈、最烈者二月六日午前十句鐘、由西飛來飛機五架、

張督辦率王劉兩支隊 痛勦大房身一帶 擒匪四十救票百餘

【洮南】當逸督辦張仙濤氏、二月八日由法庫行轅出發、督率第一支隊長王子義、第三支隊長劉茂發、騎兵二千餘名、機關槍迫擊砲各二連、行抵兩家子地方、據洮庫西南鄉農民報告、匪首黑天天元天一天圖等、集匪一千餘名、在大房身富拉窩卜圓背卜一帶盤踞、任意搶掠、當即督隊痛剿、四面圍擊、砲火激烈、血戰兩晝夜斃匪百餘名、活擒匪四十餘名、救出男婦人票百餘名、得槍馬子彈若干、已笑黑、四面潰散刻尙正在追擊中、查彰法等縣自事變以來、胡匪四起、民不聊生、經張督辦此次痛剿、當能恢復先前之安寧狀況、可爲四民慶幸矣、

省師附小 先開學

【鳳城】本邑省立第二師範校長張孝庭氏、前由省歸來煉云、該校附屬小學暫先如期開

李縣長 蒞鳳

【鳳城】本邑新任縣長李筠生氏、業誌本報、於十四號早車抵鳳、暫下榻於慶雲樓云、

匪退城南 聽候招撫

【鐵嶺】奉天省立靖安游擊隊隊長和田勁、爲剿除匪患計、現正操練之際、不日即將出發、該隊長熟悉東省情形、以事變後無業之民、受壓迫而走險者、不在少數、若遽派隊痛剿、恐於人道有虧、故經中日當局會議、先行派員到各縣調查當地匪患如何、並春耕可能不可能、彙警告匪衆歸化、如願解散者、發給良民證書、中日官府寬其既往一概不咎、如該匪無所歸時、可在當地設法安置、以上二條、如匪衆不能認可、再派隊痛剿、茲聞鐵嶺派來蔡介石業於古曆除夕與匪首趙亞洲方振國金山好等接洽協妥、令該匪等先撤退城南五十里山岔子地方、等候辦理招撫手續、再不准騷擾地方、此說如果成爲事實、誠鐵嶺地方人民之福、然蔡君之功亦偉矣、

師資過剩問題 韓局長解決無方？ 登記者資格均合缺欠者概未准登、

【海城】全縣敎員登記者、已達七百餘名、有力開學者只三百餘校、等情已詳昨報、茲訊韓敎育局長、以此師資過剩問題、一時頗無相當手段解決之、大致因凡登記之敎員、其資格無不相合、即有資格缺欠者、縱欲登記亦未得准、故韓氏現正徵求各方意見中、如何解決、容訪詳誌、

縣自治執委員會 召開財政密秘會

【海城】縣自治執行委員會因要緊急事項、急待討論特於今（十七）日午後六時、假財務局客廳、開緊急秘密會議、列席者除縣署各局課長、及各法團首領、地方仕紳、至所議事項、詳探再誌、

薛鴻賓 親擒六匪

【海城】痛悔前愆、勉圖後報、改過自新、誓志投誠之薛鴻賓、（海洪）氏、自受諒解准後、薛氏即抱帶罪圖功之念、故於日昨、親率部下幹員八名、密赴北城採剿、生擒流匪六名、押解來縣、據訊、係已降匪首『九勝』之黨羽、但復訊諸九勝、則堅持不認、孫縣長當令處決、但因其他公務、未克如令云、

王旅長 駕返牛莊 三五日定必重來

【海城】王殿忠旅長麾下率部蒞海清眞寺、已誌前報、茲王氏因有特別事故、當於昨晚駕騎返牛、轉道抵營、一俟公畢、仍須重來海城、策畫一切其司令部暫留錢副官長李團附攝守代行云、

晶晶劇團來長

【長春】前在瀋陽極受各界歡迎之晶晶劇團、現應本埠西四道街龍春茶園之聘、於本月十四日由奉主賈晉知率其幼男女公子賈鴻德鴻禧鴻信以下各團員來長、當即下榻龍春舞台、定本月十五日登台獻技想長埠各界往觀者、必當趨之若鶩云、

擬請獎勵 破案各官警

【長春】本市公安局長孫仁軒氏、以客冬行冬防以來、實四鄉萑苻不靖、市內治安、亦極緊要、數月來搶案叠出、殊爲焦慮、幸所屬各分局官警均知以身作則、或極力偵察盜案或奮不顧身、當場擊斃胡匪、先後破獲搶案十數起實堪嘉茲爲鼓勵各出力各官警起見、自督察長原蕣臣以下、如分局長業貴張耀武局員李恩平分所長田忠林等、分別開具名單、呈請上峯、准予破格獎勵、以策將來云、

縣境儼成匪世界 交通完全斷絕矣

【五常】現在胡匪四起、聲勢甚大、城南三十里地方、有胡匪三百餘名、匪首報字五省、城東有匪六七十名、匪首報靑山、城北有匪五十餘名、匪首趙彬、城西有馬匪三十餘名匪首未詳、刻下被匪擾害、地方不安、交通斷絕云、

不堪兵擾 商號停業

【五常】自去冬以來、屢過大軍數千、所有給養、商民負責加以舊歷年二十九日突然開來一團、商民不分大小戶、紛紛住滿、被其打罵擾害、不堪言狀、因此古曆初六日、市街大小營業、一律關閉、僅有灘床數處云、

五分署獲大批賭徒

【營口】市內通惠門街文盛發饅頭舖、於日昨（十二日）開假時、招得一幫賭徒、大推牌九、正在興高采烈之際、不意被該管分所長巡邏偵悉、當率警闖入、當場抓獲賭徒十餘人、綁赴分所、轉送總局懲治云、

行政會議 詳情補誌

【松山鎭】錦縣公署、奉指導委員部通告、招集全縣行政會議、谷子振縣長當即通知全縣一百三十八村村長、及各區長警察各分局長、商工會主席各法團地方士紳及新聞記者等計達一百六十餘名、定於月之十二日開會、被召者應期蒞會假靑年會爲會場一節、已如前報、茲將會議情形、補誌於下是日上午十一時開會、先由谷縣長報告開會宗旨、次由二十師室司令代表參謀長演說、詞約數千言、退席後、由關東軍一令部委囑自堀井仁氏代譯、本軍進城、爲的何事、係專謂東三省三千萬人民謀幸福、與民衆謀發展產物、希望大家齊心努力團結、豎立新國家、不要希望惡軍閥重來、况舊軍閥絕對不能來、惟望大家安居樂業等語、次由警備司令代表、到會演說、今天招開行政會議假業光的、諸位蒞會的人、爲後辦的地方事、總要一力、無論辦那件事、方能達到、贊揚開縣所辦之自衛團、很有成績希望一般村民、務要仿照自衛團之成績、繼續辦理、方能日衛、再次憲兵隊長松浪演說、事變以來、日本憲兵及鄙人願意與各界諸君會面談談、接近近接、以前在吉林、曾招各界親談多次、今來錦縣、又希望與諸君聚談、繼述進城以後觀查各大公舘、房院優美、貧民無飯吃之各比較、很不公允、併述整頓警察、遺就警材、民衆方能享幸福、再次爲指導委員長汀川演說、略謂今天行政會議、各村長、各區長、公安各分局長、大多數的人、會聚一堂、很榮幸的、大家都知道從滿蒙事變以來、對於行政部份、未辦什麼事、以後必要繼續辦理、現在新國家、正在建設之際、惟食省政府十九年與現在預算比較、十九年省府徵稅九千萬元、現今只收二千五百萬元、相差六千萬元之鉅、嗣後一般人民担負、當然減輕、最後經六區區長李保生答致意詞畢會而散云、

積雪三寸

【滿溝站】本站自客歲入冬以來、天氣温暖、久未降雪、一般商民莫不憂慮今春耕種之難、茲幸舊歷新正初七日晚十二點鐘、忽然陰雲瀰滿天空、繼而大雪紛飛、降至初九日、早十點、雪止天晴、平地積雪三寸、一般商民得此瑞雪、莫不額首稱慶云、

商民安枕 賴軍警保衛

【滿溝站】本站特區警察第三分署署長楊鋼文、鑒於地方不靖、又値舊年之際、爲防患未然起見、特召集步一營營長崔風鳴、督察處處長傅振山、商團總隊長王堯臣等、討論保衛治安辦法、擬定道東治安、歸二連担任、道西二三四五六道街、由四連設卡防堵、街裡治安、歸特區督察處商團負責、並加派兵丁、守望正陽街砲臺四處、雖在此年關期間、而各機關亦未放假、照常設卡、未稍疎懈、楊署長更於深夜親率警兵、梭巡査卡、不遺餘力、其官兵長警、個個精神無發、戒備加嚴、因而宵小聞風遠遁、弗敢思逞、我站商民得安枕無憂、實賴楊諸公保守之力、匪……宗、君隨齊督辦東來剿匪、成績有聲、久爲當地人民所贊許、今就斯職、可謂允孚衆望矣、

又訊、本邑一區分局長一缺現尙虛位、聞將以白煥彩氏接充、白君字新堯、爲王理堂督辦之舊部、亦頗受王公之陶鎔、歷充東邊轄區各縣區官及分局長與連長各要職、爲人剛毅有爲、有膽有識、實爲東邊警界中之錚錚者、合並誌之、

執委會新改組 農務商工歸併及人選

【營口】本縣自治執委會、現在按照省政府新頒組織大綱、從新改組、變處爲局、除警務敎育財務三局照舊外、將農務商工兩局、歸併、改稱實業局、茲已籌辦就緒、定於本月十五日實行云、又本縣自治執委會、已經改組四大局、所有各局之人選、業經重新擬定、除警務處長不動外、除如財務局長、另委王彼軒、實業局長、已委李序園、至敎育局長一席、現仍虛懸云

救濟院 裁員減薪

【營口】本縣救濟院、所有員司薪俸、向極優厚、人位亦殊衆多、每月開銷、爲數甚鉅、似此靡糜、殊與慈善宗旨相背謬、宋院長有鑒及此、現裁去主任二名、並將未裁各員薪俸、酌量裁減、用資撙節云、

孟局長視事 一分局長將委任

【通化】前公安局長顧平和因事調省、所缺以東邊保安司令部諮議孟昭儒接充、業於昨日（十三）接任視事、査孟君字瑞堂、久歷戎行、精强勇敢、歷充陸軍騎兵營長之職、丁卯

長電話通孫家台

【西安】西安縣之孫家台長途電話、在未事變前、向南可通大連、向北可通吉林長春、去歲滿變後、不但電報不通、長途電話亦不能向南通話、近經奉天電政當局飭工作理桿線、而西安之長途電話、刻下已能向西南直通孫家台、各商家遇事時、較之從前、似爲電通便利云、

劉科長結束交代

【西安】縣政府前任王碩川縣長時之第二科長劉升三、經辦王縣長與戴縣長之一切交代事宜、前者所辦之交代大宗者均已完竣、所有零星事務尙未清者、其前任劉科長於月之十二日到安、結束以前之交代、以資清楚云、

公安局 衛生辦法

【西安】縣公安局局長李耀珊、於月之十四日召集城內各分局所人員、在公安局、並約各界人士、對於城附商民各戶之公共衛生、會議清潔辦法若干條、除同各界人士發表赤心努力注重公共衛生外、並令各分所人員、一律遵照辦理勿懈勿弛積極辦理云、

定期種痘

【安東】日本警察署、近因時値春令、冷暖不時、發現天然痘症、深恐日久、蔓延傳染、害及民命、茲爲預防起見、特行規定注射藥針、以免傳染、定於二月二十四日起在安東電影院施射藥針、不取分文、於日昨通告居民、屆時注射、以防疫症傳染云、

局員榮升辭職

【安東】市警第二分局孫局員永祚、近經當局、委充鳳城縣典獄長之職、急須前往接事、遂於日昨、提出辭呈、當經姜署長核准、所遺局員一缺暫委孫譯員兼代、免悞公務云

稅局嚴查印花

【安東】稅捐局近因印花稅票、劃歸該局專賣、對于商民貼用、是否悉照定章、自應切實調査、以免偷漏、于日昨佈告商民、凡屬賬簿契據、應貼印花者、均須依照定章、分別貼用、不得遺漏、自佈告後、即行派員、前往抽査、如經查有貼漏未貼、即認爲有心偷漏嚴重懲辦、決不姑寬、等情、備告周知云、

捉獲大宗私鹽

【安東】安東製驗緝私局派駐六道溝分卡長任澤五、査有鳳城鹽販、率領黨羽十餘人、大車四輛由濟來安東、藏匿距街二十里之金山村、暗向韓人購委私鹽四千斤、由韓人於夜間負鹽至該處交貨、該卡長得有確信、報告總局、派鹽巡數人、攜大槍三千支、由卡長率領督同程巾長、前往金山村堵截、正値私鹽裝好、欲待出發、當場捕獲大車四輛、牲畜十四頭、私鹽四千餘斤、鹽犯九名、於日昨押解來街、送交緝局核辦云、

戴縣長 晉省會議

【西安】縣長戴蓮溪、前因接到奉天省政府飭省長訓令、召集各縣縣長晉省、會議進行政治之辦法等因、戴縣長於月之十三日乘瀋海車晉省、參予會議云、

省府保障 公務員

【西安】縣政府敎育公安各機關、皆奉到奉天省政府訓令大致凡各縣各機關中服務之人員、無故不得擅自辭職、主管首領對各人員亦不許輕易更動當茲時局多艱之際、臧省長此種訓令、洵可謂切以保障云、

春節後 社會拾零

【西安】縣境於去歲冬間、雖在變更時期中、而城鄉各處竟無若大之匪患擾害人民、故於舊年後、社會上人民然照擾往、總然金融緊迫、但人民熙樂猶昔、茲將數日見聞者、彙誌於下、（一）梨園開演、邑街向有戲園一處、名曰公益舞台、於去歲冬間、錢法困窘中幾難支持、而於今歲春節又行開鑼演劇矣、（二）洛子園一所、於前日開始演唱、因其詞句俚淺、頗爲一般勞働者所歡迎云、（三）秧歌上街、每値舊曆年後、元宵節前、即有秧歌上街、載歌載行、或耍戲獅、於閒暇時期、有此玩意點綴社會、不知與古之鄉人儺同否、（四）秧歌別種有半大小兒兩個、各以紙糊之大頭罩於頭上、一作僧人、一作婦人、互相鬧耍、似爲戀愛從勞有人執鑼鼓而節奏、沿門要唱、名之鬧柳翠、此種玩意不過要錢而已矣、再有以二人身穿麻製之獅子服、亦在街玩要、畢之即向商家索錢、雖云春節中社會之娛樂、但大半以之弄錢所謂人謀生活、各不相同、信然、

夏局長晉省

【岫岩】敎育夏局長以所屬各校、開學在即、一切應用敎科書、自應先爲籌備、以免臨時倉皇、特同職業學校長於十二日早賃車赴省、向各書局採購云、

警署部長易人

【熊岳城】警察署部長松枝久太郎氏、奉上峯命令、調任撫順、月之十六日十二點北上中日各界赴站歡送、遺缺委前任巡捕中原才吉氏今竟榮升部長、刻已接事云、

木料落價

【熊岳城】年前事變以來、修造者無形減少、而木料幾無人問津、果松每六十寸大洋三元六角、楊木椽子、每寸大洋二角、較比年前、減價一倍云、

行市 十八日

條銀標金

倫敦銀塊現行　一九片一六分九
紐約銀塊現行　三〇仙〇分〇
孟買銀塊現行　五九留比二分一

上海標金

	午前	午後
開行	六五五、〇	……
下市	六五六、〇	……
大價	六五七、〇	……
小價	六五五、〇	……

中外匯兌

英美滙兌	三弗四、仙四分三
美日滙兌	三五弗〇五仙
美國上海滙	三三弗一六分五
上海東滙 賣	一〇五兩二分一
上海東滙 買	一〇四兩〇分〇
上海美滙 賣	三三弗一六分五
上海美滙 買	二三弗一六分五
上海英滙 賣	一先一片一六分三
上海英滙 買	一先二片一六分三
瀋陽城內滙兌 現洋票滙上海	一、〇〇五
現洋票滙中銀	〇、七三三
金票滙中銀	一、〇〇七
現洋票滙天津	一、〇〇〇
大連滙上海	七三兩六〇〇　七三兩五五〇
大連滙煙台	七三兩五〇〇　七三兩五〇〇
營口滙上海	六七兩六〇〇　六七兩四五〇
安東滙上海	六六兩六〇〇　六六兩八〇〇　一〇二兩

各地錢鈔

瀋陽 日站金票對現洋

	午前	午後
開行	一三六、八〇	一三七、八〇
下市	一三六、五〇	一三七、八〇
大價	一三八、五〇	一三七、八〇
小價	一三六、三〇	一三七、八〇
交數	四〇萬	三千

●同現洋對金現行

十點	七三、六〇	一點	七三、四〇
十一點	七三、三〇	二點	七三、八〇
十二點	七三、三〇	三點	七三、八

●鈔票對現洋票

	午前	午後
開行	……	……
下市	……	……
大價	……	……
小價	……	……
交數	……	……

●全現行

十點	……
十一點	……
十二點	……

●城內錢鈔

現大洋換奉小洋	六一、七
金票換現大洋	〇、七二八
鈔票換現大洋	一、〇〇三
哈大洋換現大洋	〇、八〇二
天津中交票換現大洋	〇、九九九

大連 鈔票對金票（午前市）

	近卯	逆卯
開行	七三、四〇	七三、〇五
下市	七二、九五	
大價	七三、四〇	
小價	七二、八〇	
交數	四〇五萬	

●同現行（午前）（午後）

九點	七三、五〇	一點	七三、〇〇
十點	七三、一〇	二點	七三、〇〇
十一點	七三、三〇	三點	七三、〇〇

●鈔票對小洋錢孔行　一一六、六〇
●現洋對小洋錢現行　一〇二、九〇

安東 鎭平銀對金票

	午前	午後
近卯開	一〇一五、〇	一〇一、五〇
又下市	一〇〇六、〇	……
遠卯開	一〇三五、〇	一〇一、五〇
又下市	一〇三八、〇	……

各地豆糧

瀋陽 日站大豆（百斤大洋價）

	午前開市	午後下市
二月	……	……
三月	……	……
四月	……	……
五月	……	……
交數	……	……

●同午後開市

	午後開市	下午下市
二月	……	……
三月	……	……
四月	……	……
五月	……	……
六月	……	……

●期米（滿取）一包金票價

	特等	一等
二月半日	……	……
三月一	……	……
三月半日	……	……

●城內豆糧市

大豆	一、三〇	稻子	一、三〇
豆餅	一、七〇	大麥	一、〇〇
豆油	一、六〇	小麥	一、五〇
白小豆	一、八〇	高粱	〇、八〇
紅小豆	一、七〇	包米	〇、八〇
花小豆	一、七〇	粳米	二、三〇
吉豆	二、四〇	元米	一、七〇
芸豆	一、〇〇	小米	一、六〇
菁豆	一、八〇	江米	三、五〇
豌豆	一、四〇	勝米	一、四〇
綠豆	一、五〇	稻米	二、四〇
粳子	一、二〇	粱米	[illegible]
谷子	〇、八〇	秫米	一、一〇
麥子	〇、九〇	芝麻	四、〇〇
蕎子	……		

大連 大豆（百斤鈔票價）

	午前開行	午後開行
現帶袋	五、二二	五、二五
不帶袋	……	……
二月底	五、二六	五、二一
三月底	五、二九	五、三六
四月底	五、三五	五、三九
五月底	五、三八	五、四五
六月底	……	……

●豆餅（壹塊鈔票價）

	午前（開行）	午後（開行）
現行	一、七六〇	一、七七〇
二月底	一、八〇〇	一、八〇一
三月底	一、八二〇	一、八〇二
四月底	一、八六〇	一、八〇〇
五月底	一、八六五	……
六月底	……	……

●豆油（壹箱鈔票價）

	午前（開行）	午後（開行）
現行	一三、六五	一四、〇〇
二月底	一三、七〇	一四、三三
三月底	一四、一〇	一四、一〇

●高粱（百斤鈔票價）

	午前（開行）	午後（開行）
現行	三、一三	……
二月底	三、一六	……
三月底	三、三三	三、三三
四月底	三、三五	……
五月底	三、四三	三、四三
六月底	……	……

開原 大豆（壹斗現洋價）

	午前開行	午後開行
二月底	……	……
三月底	……	……
四月底	……	……

●高粱（仝上）

	午前（開行）	午後（開行）
二月底	……	……
三月底	……	……
四月底	……	……

四平街 大豆（壹斗現洋價）

	午前開行	午後開行
二月底	……	……
三月底	……	……
四月底	……	……

●高粱（仝上）

	午前（開行）	午後（開行）
二月底	……	……
三月底	……	……
四月底	……	……

公主嶺 大豆（一斗現洋價）

	午前（開行）	午後（開行）
二月底	……	……
三月底	……	……
四月底	……	……

●高粱（仝上）

	午前（開行）	午後（開行）
二月底	……	……
三月底	……	……
四月底	……	……

長春 大豆（一石鈔票價）

	午前開行	午後（開行）
二月底	……	……
三月底	……	……
四月底	……	……

●高粱（一石鈔票價）

	午前（開行）	午後（開行）
二月底	……	……
三月底	……	……
四月底	……	……

哈埠 大豆（兩特哈洋價）

	午前開行	午後開行
二月底	〇、九二〇〇	……
三月底	〇、九五五〇	……
四月底	〇、九八〇〇	……

大麥（同上）

	午前（開行）	午後（開行）
二月底	一、五九五	……
三月底	一、六〇五	……
四月底	一、六四	……

國外商品

●美國綿花（每十磅）

三月卯	六、七三
五月卯	六、九五
七月卯	七、一二
十月卯	七、三五
十二月卯	七、五四
一月卯	七、六一
現行	六、九〇

●印度綿花

維吉印	三三留比〇分〇
謀拉印	二八留比〇分〇
高魯印	一九〇留比〇分〇

●大阪期綿線行（壹梱金票價）

	午前（開行）	午後（開行）
二月底	一四四、七〇	一四五、〇
三月底	一五〇、〇〇	一四七、六〇
四月底	一四九、〇〇	一四九、五〇
五月底	一五〇、七〇	一五一、九〇
六月底	一五二、〇〇	一五三、四〇
七月底	一五三、六〇	一五五、〇〇
八月底	一五五、四〇	一五六、七〇

●大阪綿布現行

龍C	五、〇〇	鵝島	四、八〇
軍人	五、八〇	福助	一三、〇〇
顏細	五、三五	扇街	一四、〇〇
白羊	……		

●神戶豆餅

二月底	三、九四	三、九四
三月底	三、〇四	……
四月底	三、〇四	……
五月底	三、〇六	三、〇四
六月底	……	……

合名會社
大倉組
營業科目
電裝電機　各種機械　鐵道材料　五金雜貨　銀鐵水管
硬煤煙煤羊毛皮件呢絨五穀穙貨
電氣機械器具海味肥料汽車並其
材料油類木料焦炭硫磺黑鉛道木
洋火綿花洋絲洋布
包辦工程　代理水火　人壽保險
▲總行日本東京京橋區銀座通二丁目七番地▼
分行　北京、天津、上海、九江、香港、奉天、營口、大連、本溪、倫敦、紐約、漢堡西土耳以及其營主要地方
奉天出張所奉天浪速通四六番地
日本電話二八八四番　二九四九番　總辦室三五七九番　總辦公館二五六五番　中國電話四四六一號

良藥不苦口
語云　良藥苦口利於病　忠言逆耳利於行
唯有保肺露之治咳效力既大而藥味反香甜易服無論男婦老幼風寒濕熱各種咳嗽痰喘小兒百日咳等皆能根治
定價　大瓶二元四角　小瓶一元二角
奉天大西邊門外　寶康藥行經理

度量衡
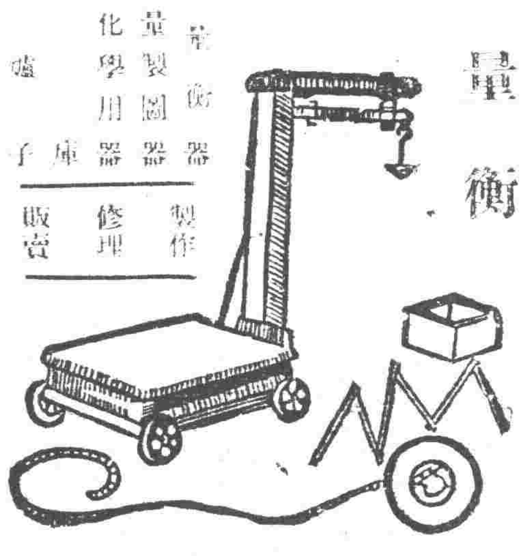
度量衡器　測量製圖器　理化學用器　金庫　火爐子　製作　修理　販賣
水上洋行奉天支店
奉天若松町卅二番地
電話二三二二號

資本金壹千萬圓
國際運輸株式會社
營業科目
一、海陸運輸及運送辦理營業
二、倉庫營業
三、代辦及保證行爲
四、包辦勞力
五、委託買賣業
六、直接運送關於資金之供給
七、關於前各項一切之業務
專務取締役　築島信司
本社　大連山縣通一二一番
振替金口座大連七八番、郵便私書函大連局一三三番
電信略號タイレンマルン　電話代表番號三一五七番
滿洲各地　其他主要地點設有支店及出張所並取扱店

本店東京市日本橋區本町二丁目一番地
資本金壹億圓（全額拂込濟）
三井物產株式會社
奉天出張所
奉天市大西關
辦理品目
大豆雜穀豆餅　電氣其他機械類　砂糖紙類麻袋　化學肥料工業藥品　海產物羊毛毛織物　人絹織物其他雜品　鐵道用品　自動車　建築用品　洋灰　麻系　五金　木材　各種食料品　紅茶　中國靴　地下足袋
保險　火災海上自動車各種保險
電話　二二五五〇所長　二五五〇穀物　二〇三五保險通信　二二二二雜貨　二〇七七雜物　四三六八會計

大連機械製作所
品目　鐵道車輛、鐵道路線附屬品及信號裝置、鐵橋鐵桁、鐵骨鐵屋、豆油容器、鍋爐類、汽鑵、汽機、煙突、各種機械類設計製造据付、鑛鐵鑄鋼並眞碎鐵物、酸素瓦斯
株式會社大連機械製作所
本店　大連市沙河口臺山町
支店並分工廠　奉天西塔大街三町目（電話二二〇三番）

資本金壹億圓全額拂込濟　立金壹億一千六百二十萬圓積
橫濱正金銀行奉天支店
（日本電話代表番號）四九一一番
支配人社宅二三五七番　代理支配人社宅三四〇九番
〇〇本店　橫濱
支店出張所　東京、大阪、名古屋、漢堡、桑港、布哇、西、孟買、蘭貢、巴大、香港、青島、北、奉天、哈爾濱、丸之內、下關、倫敦、羅府、新嘉坡、斯馬蘭、廣東、漢口、牛莊、開原、神戶、長崎、巴黎、紐約、上海、天津、大連、長春

富士町
松岡醫院
內科　花柳病科
日電話三四二五

大東門外
大東醫院
內科
日電話三三四六

寫眞材料器　卸小賣
木村洋行
奉天日站浪速通六
日電話二三五四五

催眠術
本會創辦催眠術學事業廿餘年肉受成功者四萬人面授畢業者三千餘治愈各種難症惡癖不可勝數成績昭彰在人耳目現大放學員不論函授面授秘訣一律公開函索詳細說明書請村郵票八分
上海靶子路中國精神研究會　會長鮑芳洲啓

脊髓

手足痳木不仁腰脊痛手足筋骨酸痛腳氣骨曲折經過所有療法不效困難之者祈勿悲觀此廣告剪下來索者即詳覆驗者皆爲妙效良藥不惧
明石市三番町元木脊髓房

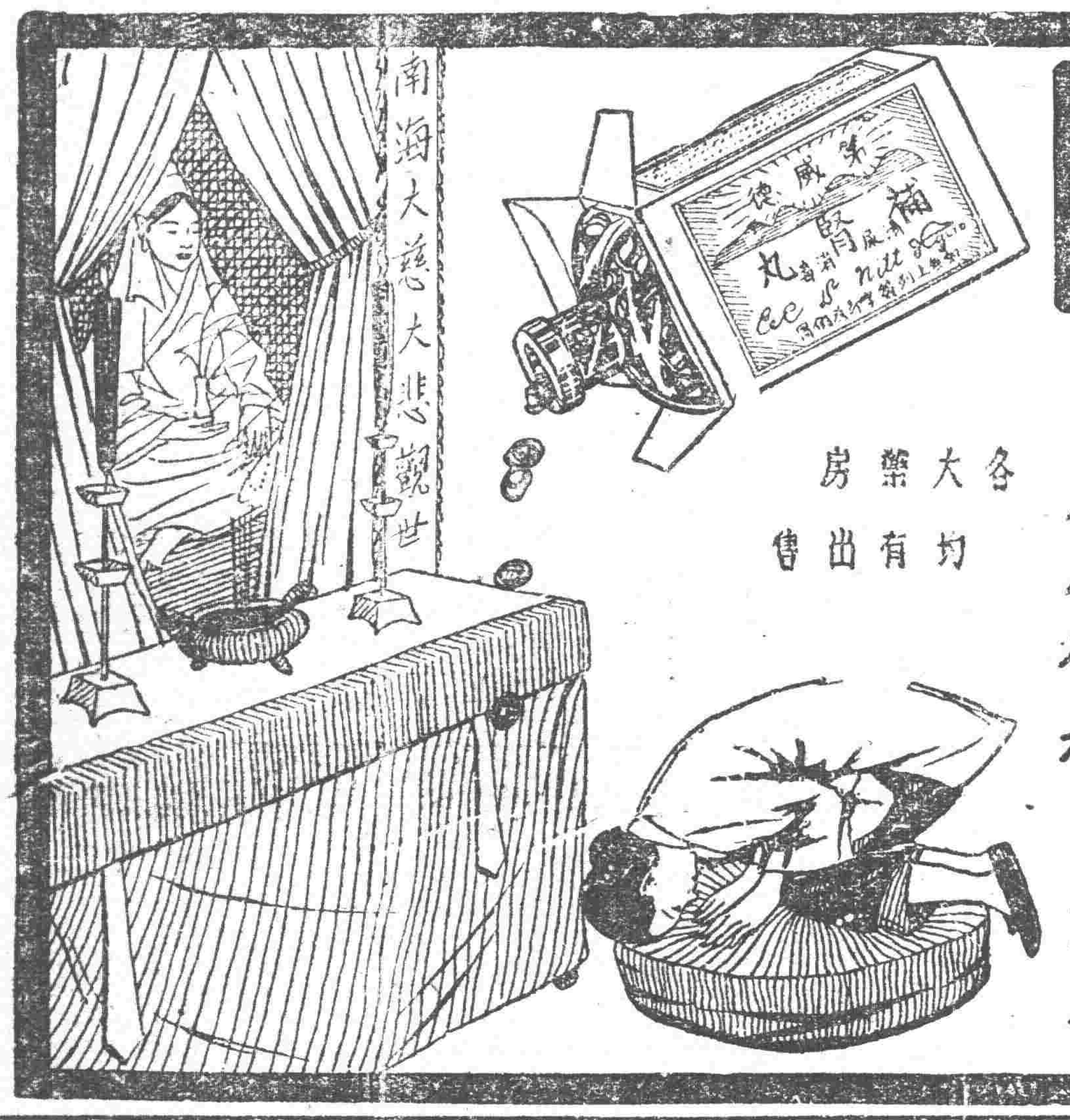

求神不如求己
第威德補腎丸
能治背痛腰酸及一切風濕病症等非常靈驗
君如體弱多病欲求神明護佑不如先求治腎良藥蓋一切病痛類皆起於腎臟故因病而求神者應先購服第威德補腎丸也
各大藥房均有出售

雙美人牌牙膏
保健衛生上第一之（朝與食後）
齒強美　氣勢爽快
双美人牌牙粉

双美人牙刷子本店謹製

粉刀王香烟

CI-250

救國危言(六)　(冷佛)

△中國若仍行民主始於大分裂漸成小分裂終遂滅亡

洪憲謀篡。蔡鍔於雲南獨立後。康南海先生。鑒於川滇湘粵。禍患相尋。著論以民主政治。致釀成分裂之局。而慨乎言之曰。今日雲南宣布獨立。且開國會。並議攻湘矣。四川明布攻川矣。兩粵早布獨立。已戰兵守峽。以拒北兵矣。蒙古綏遠。則明佈獨立而大戰矣。貴州雖未布獨立。而分兵伐川。政府不敢過問。與獨立無異矣。浙江自蔣尊簋。朱瑞。屈映光。呂公望以來。皆浙人獨立政府。不敢過問。惟楊善德入浙。乃始統一。然浙人謀起兵者。如麻而日起。一旦有變。浙仍獨立而已。今爭川爭湘。勝敗之勢未決也。假令川湘爲南軍所勝。則南北之分國遂成。就令勝敗難分。然以今政府之力。無由取滇粵而統一之也。諸將諸校。爭效川滇粵之所爲。又獨立相攻而無事也。必將紛紛起突。或以軍將而逐其長。或諸校互討而爭立。或鄰省互攻。如春秋戰國。如三國六朝五代爲。必至之事勢也。無能逃者也。且昔者袁世凱雖纂盜稱帝。然至北洋軍隊。皆由其卵育。故猶能統一之。故中國不致分裂。及袁世凱死。則張勳。段祺瑞。馮國璋。王士珍各比肩並立。已無能統一北軍之人。故諸將妒張勳之復辟。而獨攬大權也。乃攻而去之。王士珍亦退讓矣。今惟馮段二人。資格較高出於諸將之上。尚可暫領之。若馮段二人而去也。則北軍諸將。人人平等。誰能服衆者。誰可統馭者。李純。王占元。陳光遠。爲馮嗣者也。靳雲鵬。傅良佐。徐樹錚爲段屬者也。某派執政。則某派不服。各私聯合而相攻。若今粵派之不容傅良佐然。于是遠結南方。近結同盟。各謀自立。北洋軍派分爲十餘團可也。于是爲六朝之二趙三秦。四燕五涼乎。爲五代之十國乎。混沌滿洞。日月變滅。郡縣分立。其微弱不復可言矣。因分立之故。于是內爭自敵。內爭積忿之後。一切不顧。且各求成功而慮敗。有可以助成功者。亦一切不顧也。無論何派何人。平日若何才望。若何愛國。至是時也。甘賣國而不顧矣。夫印度所以不戰。而滅於英者。以內亂故裂爲多國。日事內爭。乃借餉械于英。英遂不費一兵一矢。取而臣服之。故吾國仍行民主。必由大分裂。漸而小分裂。遂循印度之覆轍而亡。吾于辛丑年與梁啓超等。初言革命時。作證見書。述印事以戒之。今分裂之禍。不幸予言已中矣。無使小分裂再見。而爲印度。使吾言再驗也。凡此政象。皆如水流沙轉。必致之理。無能幸免者。吾國四萬萬同胞乎。凡事不能以空言。宜責於實徵。試取吾前書考之也。吾國民乎。欲中國之亡乎。則行民主勿改也。若欲中國不亡乎。則分裂之現象。亦可驚心動魄而思其反矣。

吾國民之妄想共和也。如飲狂泉。若服迷藥。語之以必無共和之望。而彼仍望也。語之以中國與共和隔絕。如渡水無梁。渡海無舟。乘飛機登天。而終不可致。非徒不可致。且將遇颶風而墜。折骨而死。而迷共和者。仍恐不悟也。且有民國偉人。以革命立功。以革命得名。若謂共和不成。則余其家具。安有舍而從我之理。此則有中國可亡。而民主不可改之心矣。

雖然此負氣之心耳。彼又不信中國眞因民主共和而亡耳。果眞因民主之亡。且亡之不遠。念及他日。其身家流離爲奴隷。妻妾田園。見奪於人。子孫永奴。種族將絕。爲台灣人。爲印度人。爲緬甸人。必將有翻然改悟者。且次第實徵已見矣。及今改之。事勢已遲。猶或可望也。倘過是時。大分裂已成。他日已難統一。鷸蚌相持。徒供漁人之利。雖欲發憤。其可得哉。

神皋雜俎

小說　超凡的人生(續)　(道行)

七月十六日

我心中最歡喜的是愛雲的病一天好似一天。她枯黃的面龐也漸漸的豐潤起來。像披在囚徒頭上的蓬蓬的亂髮。她總是沒心梳整。現在又開始修理了。她好美的心在她病中一些也不存在。從昨天好像又感發一種好美的興趣。因爲在她臉上塗的香粉特別勻美。在她病後的嬌媚和溫存。尤其使我加倍的愛憐。待房中沒有時我便低聲問她說。『雲妹妹!你不要修飾得太過了吧!我早已是滿足極了。』她的微笑中隱約着無量的情趣。自然是好久未叙的春意我又飽受了一頓。她幡幡望若我的臉這樣的說『喂!人的誤會最容易入到錯誤的思想裏去。你要知道好美是人類的本能哪!』我又巧辯的說。『是的心理學家的話。該作我們的口頭禪。但是。好妹妹。我請求你注意吧!無論那一種原則。都免不了例外。假使你猶是在病中。自然不顧這種麻煩了。還說甚麼本能?世界沒上有男子。女子的修飾自要冷淡的。我知這好美是一種要求的表示。不敢決信是一種本能。心理學家隨便說的話。不是確切無移的眞理。只是個人的認識罷了。你看貪歡的雄者。多要天生一種美麗。那便是要求雌者的表示。便雌者樂於相就。人也是這樣。不過要求的目的有些不同。因而修飾的形式便疎異了。雲妹妹!我沒你則不能有修飾的動機。所以我知道你的修飾必要爲我。』她對我這段議論很表同情。實在她的修飾也是爲我因她對於我確實有一種要求。她聽了這話在眉的我稍頓起一種得意的神情。這是一個自然的道理。我要能得勝人之論。一定是她的榮耀。她正要走近我的身旁。欲待給我一個滿意時。慕貞走進門來。打消了她親熱的高情。慕貞會意。轉身要去時。愛雲急忙讓坐。她自然不好再走了。

愛雲待慕貞十分親密。雖是帶病的身子。也極其殷勤之可能。慕貞敬重愛雲。尤其顯得誠懇。我不知道何爲這樣她們是一對慈愛的魔人。眞有釋迦佛的心腸。她們那純眞的天性。憫人的心情。在一種悲慘的現像發生時。往往相對迸淚。在這萬惡的社會中。她們已成爲定命的不幸者。我自從認識了她們。她們會把憫人的心集中我的身上來。我爲她們的眞誠。會把我的煩惱推開去。因而彼此由於對待中獲得不少安慰。我們是同病相憐。以同情維繫着內心。愛情是純潔無染的。我對慕貞不免有些客氣。但是慕貞對我乃是毫無拘執。我和愛雲自是以未婚夫婦相處。無隔膜之可言。這話你可以早就明白的。(未完)

阿三　(惠廷)

阿三。有時也睜開兩個憂愁而無神的大眼。望了望他身傍坐着的婦女。她雖然無病而且似有着無窮苦思同時臉上也帶有憂鬱的輪廓。似乎數夜未得安眠的樣了。泥亂的髮。衣服襤褸。模樣尤其比病者憔悴。

這婦人由前三年就開始作了阿三的妻了。在這三年中他們也會生過一個肥胖而可愛的小男孩。可早已拋掉了。換句話說。就是賣了。唉—這是怎樣可憐。傷心呵!。至於他們是否忍心拋掉了他們的兒子?。不絕對不能的。其原因就是他們每天過着饑寒交迫的生活。環境上使 他們不得不 這樣作去。簡直是平物換錢。好爲度生罷了。

『怎樣好點沒有 …出汗了嗎?』她——阿三的妻。這樣依聲的問。慘苦的臉代出些安慰的表情。

『唉!妻。你看這張薄被……天又寒…怎嗎會出汗呢』他說着用手托著破被角表示給她看的意思。所以他接著說『今天由早晨沒 吃飯。現在肚 中又餓呢』由他臉看到似乎餓得不能支持了。

『……………』她無話可答。頭垂下去。像似一把鋒刃在她胸中亂刺。

『咳!你想。由前天你就沒有出去拉車。現在說話已經三天了。錢由昨天就……』她不知什麼。塞着了嗓咽。

『錢怎麼樣啊?』他欠起頭。睜開了大眼。明知失望的問。

『錢由昨天連吃飯代付房錢。所以都完了』她說畢。淚早已溢出眼眶。由她言 語抖顫 的聲中。也能聽到她是哭了。

『咳!天哪!蒼天哪!……』他絕望似的長嘆了幾聲。然後照例的把頭放到每天所枕的磚上。

『如果餓極了的話。吾再到王掌櫃那裡賒一斤餑餑去』她無奈何的這樣說。

『行嗎?上次還欠 人家兩角錢呢』由失望又得一線的希望。所以他這樣問。

『行不行也得賒呀。反正救命要緊啊』她無把握的答他。

『那嗎你就去。如果不行再另想他法』他這麼說。

『你等一會吧。吾就回來』她說有。自己站起身來。又將被給阿三蓋好。同時又把淚痕擦了。擦!然後才出去。

她微顫着枯瘦的身軀。出了這凄切的屋子。奔向黑暗的道路去了。

當阿三看見她 的煮苦 的後影。他的兩眼中已經充滿了苦淚。

慈母　(馮婦)

這算是第一次算。她送她的兒子上前線去。脆弱的身軀。倚在枯乾的小樹。一陣一陣的清風。時時將她的白髮吹起。露出棕色的頭皮。兩隻眼直直地望着。頂到望不見她兒子的蹤影。方才慢慢地踱回來。

她在在T埠。孤孤單單的。無親無友。十年前她的大兒子就死去了。他生前當軍官。在直奉戰爭的時候。作了砲火的犧牲者。她的次子—現在當兵的——那時才十五歲。到幸虧了長子死後得到一筆卹金。來維持他母子二人這幾年的生活費。

在中國。雖然有『好人不當兵。好鐵不打釘』之諺。然而窮苦的人們。到了山窮水盡。無路可走的候。也只好出於當兵之一途。種地無地。做生意沒本錢。當土匪沒膽量。她的次子終於在三年前又走向那不幸之途中。天幸東北當局休生養息。未動兵戈。雖然有幾次局部戰爭。所調遣的全是別的部份。三年的光陰。居然安全渡過。現在呢。指定要他們這一營上前綫。他只好請了半小時的短假。跑到家中看了看。又匆忙地跑回去。

她回到她的小屋中。她的心房中比先前感覺不出兩樣。當別人向她說『你的令郎日下怎樣了?』她總是回答。『正在前綫。同日本人打仗呢。』同時臉上浮露出一種說不出所以然得意微笑。

鄰居的李奶奶同王老太太來看她。李奶奶的兒子在錢莊當經理。王老太太的兒子在某大學讀書。雖然她們境遇比她盛强許多。然而她自己總覺她們矮小。遠不如自己偉大。她覺得她們可憐。不過說不出原因來。

每逢早晨。總跑到貼報處去等候。等人家把報看完了。她煩人念給她聽。『我軍怎樣了。』『某某地失守了。……』當人家念完了。向她愁眉苦臉地說。

『消息是一天不如一天了。——老太太。你也關心國事嗎?』

『是的。因爲我兒子是一個兵一個同日本打仗的兵啊!』說完了。用驕傲的眼光向別人看一下。便回到她的家中。

日本古代文學史一瞥(續)　(姜文濤)

(千三百年代—二千二百年代)

千九百年代。鎌倉政府成立。上則帝室專有之政權。移歸武臣之手。下則管理萬民之國司。亦大殺減其權威。萬乘之尊。素招閭閻之辱。一天之主。無免殺傷之禍。於是太平榮夢既破。都人逐一夕數驚焉。當是時也。東國男兒。漸入都市。而都市之民。驅移關西。値此居民往來之間。言語風俗。遂一便而從新。在此。更新之世態。自多嶄之素質。再育之以鎌倉政府勤儉之風。遂開爛熳之花。而發馥郁之香焉。千九百年代中葉。大鏡。水鏡二書出。此二者。皆備明歷史之體裁。而使後人易悉於古代沿革之良籍也。蓋二者雖未盡國家梱要之事實。與事實相結之關係。終難免徒載帝王大臣吟詠。以爲一篇本末之弊。然此諸千八百年末。千九百年始之榮華物語及續世繼。其體裁可謂遠物語而近歷史矣。蓋榮華語出世之時。正史記事。猶必用純漢文。和文僅限於草子物語之類。故其體裁嚴格而篇章分明。二鏡之出。世勢已變。文法方成。故得順世序而逐記載。亦時世之遷遷也。

繼二鏡之後。葉室大納言時長所著之保元物語。平治物語。源平盛衰記(保元平治。二者辭句軟滑而少漢語。源盛衰記則多漢文口氣。故是否係一同著者固屬疑問。今據羣書一覽。似歸葉室時長著)及信濃前司行長著之平家物語等書遂出焉。此二氏所記。行文工巧。具有體裁。實遜超出千八百年代諸書。使後世史家。由之而得編史之衛矣。蓋文學之進步。恆據碑文體之自由而得充分思想之披露。然文體之自由。勢不得不以言語之增加爲助。白漢語充入和文以來。雖漸見文章用語之增多。略得行文之自由。然在千八百年代。漢和尚未和體。迨二氏出。始以漢語記活潑滔湧之狀。而以和文表幽鬱悲哀之情。更交之以生趣。統之以想像。於是興味湧生。情意自出。自此日本文章。胚胎於漢和兩文之間。遂冥今世文學之基焉。

然二氏之功。固不在其想像之緻密。而實在其記事體之發見。夫歷史者。依事實之種類而示以沿革者也。然向之編年體者。恆以無關之事實。充塡有空之年月。藉史家之精神於詳明年月。致使當時重要之政事民情。雖欲知而莫由。若管公之聚類國史。雖稍具有卓見。內容固集六國史之記事亦難脫混沌之咎。迨二氏出。事無論古今。均從序記載。於是數代事件。遂得一目瞭然。後之史家。亦交相効尤。保元平治以後。政事民情。遂盡其詳焉。

鎌倉政府甫立。文學即進步如此。故其治世之間。所出之書籍。値覽者亦甚繁。承久記。今昔物語。古今著聞集辨內侍日記。讚岐典侍日記。源親行之關東紀行等。或議政治之得失。或寃民間之奇事。或述釋佛之哲理。文雖漢和相交。實質確有可讀。然由漢文一變之日記體文。亦固非未行。若彼猪隈關白記。玉葉。明月記。三長記。平戶記。吉黃記。平戶記。仁部記。管見記。公衡公記。吾妻鏡類。或成於朝廷。或成於官吏。猶存往時之紛亂尙無若何之改革。日蓮上人之註畫讚。年中行事。公家之尺牘。日記。亦皆是體也。惟稍見迄於和語耳。

在鎌倉政府下。日本文學。得浴於百五十年間之甘雨後。復以政事之動搖。遂發鎌倉治世最後之光輝。此即二千年代末之元弘建武之爭亂也。當是時也。能名著所出甚多。冬良之增鏡。(與上二鏡。和稱三鏡)北畠 親房之神 皇正統記。保曆間記。太平記。船上記。伯耆卷。關城書裡書。皆可觀者也。其所述者。雖多戰亂情形。與夫 帝統將 門之攝軌。其間或論政事之得失。皇統之正潤。公家武家之盛衰。頗有可觀。猶以神皇正統記之統括古來之沿革。網羅緊要之事實。往日於王家之衰武家之興而推究其由者爲難得之寶籍。由來紀社會之現象。而論其變遷之由來之史籍。固所地皆是。若盛衰記。平家物語等。其文體固妙巧至極。然其着眼之點。比諸二千年代末二千一百年代始之諸籍。猶有莫及。而神皇正統記者。實鋭者之鋭。精中之精。可謂足以誇揚後世之唯一一條 當時文運之結晶者矣。當此時。隨筆之作。亦頗不少見。明惠 上人之ばろく草子。兼好法師之徒然草等。議論高尙。書體簡明。亦日本文學之粹也。他若程朱之學。玄惠法印曾鑽之。中世文學之盛。至此可謂極矣。惟自王朝以來。佛教浸染人心日久。鎌倉時代。禪學愈盛。文學大受其影響焉。

鎌倉政府既亡。武族割據。海內騷然。世相益衰。文學亦形退化。然二千一百年代中葉。即足利氏治世之初。鎌倉以後之文物猶存。文學尙有可觀。當南朝末路。所出之。續神皇正統記。梅松論。南朝記傳。櫻雲記。吉野失遺等書。雖遠不及前朝。而文法整嘶。亦當時世相之鏡也。其後封建潰裂之勢愈甚。社會益迫於危急。所出之書。亦隨 之枯燥 而無味矣。故應永記遠不加明德記。嘉吉記猶遠遜於應永記。至其後之樒葉記。鎌倉太草子。應仁記等。文意遂不明矣。噫自二千百五十年代以來之年間。群雄割據。海內騷然。向之筆硯之樂。驟成蓄戰屠殺之怒。行文之志。遂爲追奔逐北之謀。於是光輝燦爛之文學。遂漸趨於冷灰殘息。良可慨也。

回顧古代文章風氣。蓋自千三百年代千五百年代間。漢文獨行。文章固漏。智渾沌而不分。想像粗野而未動。至千六百年代。日記體及和文二者遂出。始得稍窺人心之一斑。竹取物語。うつほ物語等。讀之。令人生如入異地而遇異人之感。然其文尚樸素。待千七百年代末。文弱之風。起諸都人。艷美之文。遂加撰要。浮亂之色。然及九百年代。關東武夫之氣性漸蹈。文章亦集之而勇壯。源平盛衰記。平家物語等。優壯兼備。令人樂讀。自是天下治平。凡百五十年。人智大開。社會大勢亦漸明晳。時勢之論。漸入文章。於是靜肅之體遂備。此保曆間記。神皇正統論之所以含蓄其自有之精神而至嚴格者也。是後武人專橫。爭門殺伐。災雲蔽世。文章益趨紛雜。迨二千百年代末遂全失其情味矣。嗚呼。王政之時。保護失當。驅日本之精神於中國文字之間。終未見文學充分之發達。鎌倉治世雖發育至便之文體。卒奠日本文學之礎基。而不久封建會亂。遂淪滅於紛紜世事之間。應仁亂後。凡百五十年間。徒見武人門爭之慘狀。無類文學再興之趨勢。其勝嘆哉。

議論　(景和)

A君。瘦得像剝了皮小樹。差不多每天晚上來喝茶。他的臉上似乎沒有什麼東西。只有一對深而很黑的眼睛。顯出他並不是因爲瘦弱而完全沒有精力。當他喝下第三碗茶以後。這對黑眼開始發光。嘴唇。像小孩要哭的時候。開始顫動。他要發議論了。

他的議論。不是有統系的。他遇到什麼事便談什麼。加以批評。但無論談什麼事。他的批評總結束在『中國人是無望的。我剛說的這件事又是個好證據。』說完。他自動的斟上一碗茶。一氣喝完。閉上眼。不再說了。顯出『不必辯論了。中國人是無望的。無論怎說!』

這一晚。電燈非常的暗。讀書是不可能的。A君來了。看了看屋裏。看了看電燈。點了點頭。坐了下。似乎是心裡說『中國人是無望的。看這個燈。電燈公司……』

第三碗茶喝過。我笑着說。『老A什麼新聞?』

出我意料之外。他笑了笑——他向來是不輕易發笑的。

『打架來着』他說。

『誰?你?』我問。

『我!』他看着茶碗。不再說了。等了足有五分鐘。他自動的開始。

『假如你看見一個壯小夥子。利用他身體力氣的優越。打一個七八歲的小孩。你怎辦?』

『過去勸解。我看。是第一步』

『假若你一看見他打那個小孩子。你便想到。設若過去勸他自然是停止住打。而嘟囔着罵話走開。那小孩子是白挨一頓打。你想。過去勸解是有意義的嗎?』他的眼睛發光了。看看我的臉。

『我自然說他一頓。叫他明白他不應該欺侮小孩子。那不體面。』

『是的。不體面。假如他懂得什麼是體面。他還不那樣作呢!而且。這樣的東西。你眞要過去說他幾句。他一定問你。『你管得着嗎?你是幹什麼的。管這個事?』你跟他辯駁。還不如和石頭說幾句好話呢。石頭是不會衝撞你的。假如你和他嚷嚷起來。自然是招來一羣人。來看熱鬧。結果是他走他的。你走你的。可是他白打了小孩一頓。沒受一點懲罰。下回他遇到機會還這樣作!白打一個不能抵抗的小孩子。是便宜的事。他一定這麼想。

小說　幸福婚姻(續)　(美國馬哥瑞特著)(豐潤 穆君榮譯)

有一個月的功夫希望古京回來。他的信永遠可愛他說他的事情。可以使他的身體康健。並且說他回家以後。還有許多的話要告訴我末後一封信告訴我們。說某日他乘某瀛船回家。但是因爲戰爭的關係。時間仍然未敢確定。古京坐的那個瀛船開到別的碼頭爲的是躲避打仗的地方。過了幾天。來了述說遲到綠由的信。又過了幾天。婆母和我都有想念的心病。後來一天早晨。盼望的很疲倦。我比平常多睡了一回。那天早晨。古京回家了。

我從酣睡中驚醒。安靜的屋子裡我聽着一種騷擾。有呼鈴的響聲。和外廳裡腳步音聲。我婆母寢室門口。有問候的樂聲。我穿我的袍子。闌上阿利徐亞抱着她跑出我的屋子。進了婆母的寢室。古京揚着的手敲打鏡框。在搖動的光線裡我看不清楚他。他笑的時候。他的母親站在他後邊也笑。我們講說別人的名字。試一試別離那些個月忘了沒有。後來他看着一個女孩他用中國話說『黎霞。我的金牛!』婆母帶着欣慰的樣子說。她認的他!。我們三個人圍着這個小孩站了不久。我覺着對於這個團體更是聚精會神我好像一個中國的婦人。誠心的維新。神精將注在我的伴耦。

後來。古京講說回家的理由。他爲政府作的法律事務已經完了。希望的職位已經得到。我們回到美國。在美國他做中國領事這個事情做了幾年。在外交界得了一片光榮。我們離別可愛的中國我決定在中國留後代。但是斷定這次的出國。不過幾年。我們一定回到。我們誓約地方。就是可愛的山在那個地方享受我們並駕齊驅的『長生同榮』

我們從容的生存。除了一級。幾乎立刻收拾行裝。往美國作我們的新生活。古京向前一想。對於這種的改變。有很大大的興趣。恰似他往家裡走的感想。立刻我的反動。一種是快樂的樣子。對於棄去愛惜和熟習物件。又發生一種苦痛的樣子我想表示出欣悅的樣子 好像對於我周圍的物件是應該的我並不想表示太欣悅的樣子。如果太欣悅婆母將要以爲我很願欲走。

在這一段時期。我見着翁父初秋的時候。一個美麗的天。

古京同我到城裏。下午的中間纔回來。我們在門口下了驕看門的人告訴古京說父親回來了我覺着很恐懼。這個時候我穿的衣服。並不是固執的中國衣服。我拜會我婆母纔穿那個衣服。我穿着綉邊的美國式藍白色綢子衣服。戴着有白帶和黑絨條帽子。戴穿着粉紅玫瑰花白皮底鞋。古京戴着有法蘭絨的巴拿馬草帽。他將草帽和手杖一個僕人。我們進了大屋子。一個不高不矮的老人。在我婆母一旁站起來。他可怕的面貌和滿色的頭髮。他穿着深藍色的綢子的袍和黑色瓜製普通式的黑緞子帽頭。我丈夫先問候他。以後又引見我。我未站穩的時候。他的蒼白頭。幽雅的傾向那嚴肅的樣子。使人不能發笑。我很驚訝我的翁父。伸着他的手。像我婆母從前伸手的樣子。恰似她告訴他的。誠心的握手。和善的歡迎很像他選成她的批評。以後帶着文雅的樣子。他令我坐在婆母一旁。他會古京對着我們坐下。婆母帶着快樂的樣子。看着我的眼睛。我只爲古京的背影是很完全。不久。我想起那個激怒和恐懼。但是現在是十分的和善。近來的恐懼。我很奇異並且很可笑。(未完)

苦悶(續)　(馨華)

這裏充塞着花迷曚昧的青年他們足跡除了娛樂場。就是電影院。會仙舘聚餐聚賭公園裏獵艷尋歡。狂歌嘻遊……。誰會注意革命。人們的痛苦一概不聞不問。他們只要自己的生活安全慾望滿足。精神慰快。一切不思不想CP這裏都是樂天知命蠢然的動物。學校裡的師生也是不出例外。雖然遇到國恥日。大家奮呼高蹈揚旗擂鐘的作了一陣熱烈的愛國行動。可是街上歸來放了一天假先生們是八仙桌地當中一移馬將打上。大烟抽上。逢場作戲聊以遣愁』這是他們不奈正業的清高雅人行動學生們是酒肉舘遊戲場裏去尋芳門艷粘花惹草縱情恣慾的放散了一天。每次爲國恥演說最悲壯淋漓的一位國家主義者。W你或許認識在當時眞有挖心割頭的氣概。下了台。好似沈夢驚醒一切都拋在腦後雲外去擁抱妓女把愛的餘熱吻給可憐而失掉人性的女子而實行所謂人類的眞愛。親愛的CP這是出乎愛國的熱誠嗎?他們不以過此出出風頭多交接幾個異性朋友罷了。親愛的CP認這是多們氣人而令人腦喪失望的景象呦

在春季A爲濟案曾有過一段壯烈的演說。事後有許多不知名的女學生來信約他在女青年會開會。他答應了她們並牽吾到場。吾奈於破不開的情面。允。許了他接見之後。他們除了悲維他而外。只談戀愛問題和享樂的需知。並且施行他們女性嫵媚的斜睇的誘惑。——結果是約定公園再會某某旅舘茶叙。機警的吾已瞭然他們見他的意思了。吾當時曾推想他們所以接近男子的慾望。只不過是肉感的滿足罷了。其實男子之友好女子又何曾不然。至於戀愛』『婦女解放』她們簡直不懂。他們和她即對於兩性正確觀念都沒有實在不配談。只不過拿時興的新名詞騙取新青年的牌子罷了我過後爲女子前途洒過了多少次的淚呵!(未完)

小說　青春之夢(續)　(姚濟楚)

最苦是離別

▲一對多情者

在車站一個二等候車室裏。他們倆正作離別的談話。這生別的況味。是何等的酸楚呵!無情的呼呼隆隆車輪聲。火車由北已長驅進站。一些旅客都爭先恐後的紛紛下車。車已停三十分鐘了。忽然瀛笛一聲。他由車上急忙的下來。還道。姊到北平的時候。急速來信。車輪已經慢慢的轉動了。她由火車窗孔不住的向北望着。她生右手拿着手帕緊擺着。連聲說着『娟妹一路保重……』車身已渺渺不見了。

他還在站台上向南呆立。從東走來一個夫役。看他呆如木雞似的站着。便向他說道『先生往那去的』他的視線又轉移這夫役身上。呵!是娟妹嗎?妳已經由北平回來了。妳母親的病好了嗎?回想我們那一離的時候。是如何的痛苦呵!幸而現在。幸而現在得着相見了經過了這次長別。經過了這次相愛的以後的相見。我是多麼有趣。多麼親切而有味。我一見着妳。我不知將要愉快到如何的地步。娟妹呵!妳是眞由北平回來了嗎?妳眞是我親愛的娟妹嗎?娟妹呵!我爲愛而生存。爲愛而命喪。他們都說我精神錯亂。靈魂已經不在了。快要不知人事了。但我的靈魂不願死在青山之麓。也不願死在大海之濱。卻願死在妳酥胸之上。那才是我安葬的地方。且讓我把尸身掩埋入妳白玉似的胸膛。妳那兩朵玉簪花般香嫩的乳峯。就做了夜夜爲我守墓的一雙仙童玉女。娟妹呵!娟妹呵!……

夫役大聲喊道『大家快來…捉這瘋子。値班幾個路警。急忙跑來一看。是帶着工業大學的藍頂帽子。身穿淡灰色洋服一個學生。惡恨恨的問道『你是那中俄工業大學的麼?你姓什麼?教什麼名子。在這個地方裝瘋裝』他大吃一驚。抬頭一看。是幾個警二爺。恨生答道『我是陶恨生。』『一呵你是陶恨生嗎?你犯了事啦。你知道嗎?』『但不知我犯的是什麼事?』『你還裝瘋。你是共產黨。你做的事你不知道嗎?』他聽着他是共產黨。心裡好似蛟龍翻騰。怔了一怔覺着他是在自己床上躺着。摸摸頭上的汗。仍然未乾。兩個眼睛瞪着溜圓仔細一看身子還在自己宿舍裏日已滿窗。屋外上課的鈴聲。不住的嚮着。而前站着一個校役。還大聲鼓着。『恨生。恨生起來罷。已經十課了。』他定了一定神。尋思剛才那夢裡情形又自言自語道。這是什麼原因呢?(未完)

平凡的事(續)　(曉嵐)

『到底是人家趙鄉長老爺。有勢力。有手段。眞自豪。進城就把人給要出來啊!實在不含糊。別人配嗎!』在趙煥文籠着兩套棚子車進城以後。這些話不但村人這麼說。就是說話常帶『他媽媽』的寡婦。也像很感激似地逢人便說呢?……

集賢村的人們彷彿有一種謙謙君子的風度。所以禿子的家中。又不免許多慰問者接踵而至。這一張斗子坐在炕上。大罵狗官混蛋。不是東西。他們有錢有勢倒在屋裏同姨太太抽大烟。閑着和紳士們鬪牌。却是明目張胆。偏偏我們抽點這個就犯法咧。眞叫做只許州縣放火。不准百姓點燈。你說這是他媽什麼年頭。唉唉的一聲。又張哇。又弔淚。又噓咳。緊跟一陣促的咳嗽。借機在禿子炕上過足了大烟癮。當然是禿子白請啦。

善性的禿子。着實地感謝仁慈的鄉長。忍心把自己砲口外的驢子牽給煥文。並且說了五車好話。才算承趙老爺金諾。暫時了補他在衙門了解烟案的費用。額外送的五兩口士是謝儀。他聽見趙煥文說道。總是你一時不小心。月令低好在這次還好。鋼到局子。容易辦。假使到了縣署。就不好下手啦!至於錢呢。咱們哥倆。更不分彼此。鞭子未摑 我這裡也可以。省得你心裡委屈。如果你出門時。仍舊牽去使……『禿子望着煥文。臉上露出苦笑的表情。在他的意識上。這一場災難。誠然是晦氣罷了!。

這一場一場小小的風波。漸漸地平息下去。雖然寡婦爲了有時白要點口土灰。給他家狗兄丸藥治咳嗽。還要逞威風罵上幾句。對禿子媳婦表示一番好意。可是什麼張三斗子。王傻子。居戶李四等。只因爲心中發虛懷着鬼胎。恐怕大不幸事情。落在自己頭上。屢次把恨告發大烟案的雜種的動機打消了。的確。人生一場大夢。鬧個吃喝玩樂。抽點大烟。也就算享福啦。管別的做什麼呢?是每天他們在禿子炕上。抽烟時的人生觀。唯一處世的妙訣。至於禿子不開煙館。他會幹什麼養活一大家子呢?我們那有財勢。有手腕的趙煥文。從此更受村人愛戴。擁護他牢牢地作鄉長老爺。在前清他有兩個腦袋。現在。更是維新派。隨潮流的。並且他的賢婿。又替他加入了黨。似乎在他的生命上增放燦爛之光。而且僻塞的集賢村。還有那一個配作鄉長呢?。

冷冷的村裡。經過這番的騷動。引起每人的好奇心。把主要的事情倒變得微小了!這好奇心盤踞在村人訪問的心中。可是神卜的趙麻子也悟會不出其中的奧秘。甚至精明的趙鄉長。對別人說這告禿子大烟案的。他也猜想不着到底是誰呢?終於集賢村的賢明們。浸漫在一團渺茫濃霧般的境中。天知道。在瑞雪紛飛的前月。禿子會拒 絕趙煥文白臉 五兩土禿子犯大煙 案就是他相 當的報復了。趙鄉長自己想。村人們眞是鄙賤。不給他苦頭吃不甘心。就怕硬的。徵使手段擺治叫禿子感激拯救他的隆情厚誼有驢子騎。露不出蛛絲馬跡。反擺治他。而今呢。又有烟抽。又他倒縮。對付他們只有這種方法。是絕妙的。盡美盡善的。不論我還給他們留面子。就是鐵面無私。一意孤行。他們想反對我。敢反對革命嗎?……

潔白的雪漸漸融化。集賢村一切的一切。復顯出原來的黑暗。汙濁。柔順和馴的人們。仍度着他們的平靜。逸閒集賢村式的生活。禿子這一翻平凡的事。正如那溪水蕩漾出漣漪的微波。風平波靜。剎那間偃然的集賢村。仍舊死一般的沉寂…沉寂。

生活荒拓者(續)　(康騏)

兩個人的 談鋒正激 烈的時候。大路上。絡繹的來了到紅十字會領賑米的災民。老的。少的。男的。女的。表容帶着悽淡的悲苦色彩。蹌踉的步伐都同樣的在飢寒的驅迫。孟岩見到這些人的樣擺。馬上換過談笑的口吻。

『天災人禍。眞是難以逆料啊!』『所以。一個人必需及時行樂。今朝有酒今朝醉。確是這人生的指南!』(未完)

胃腸病根治之良藥「愛脦」

將成可懼之胃癌或腸結核難症之

慢性（重症）胃腸病

腸加答兒　腸結核　胃加答兒　胃擴張　胃弛緩　胃癌　胃潰瘍　之治療法

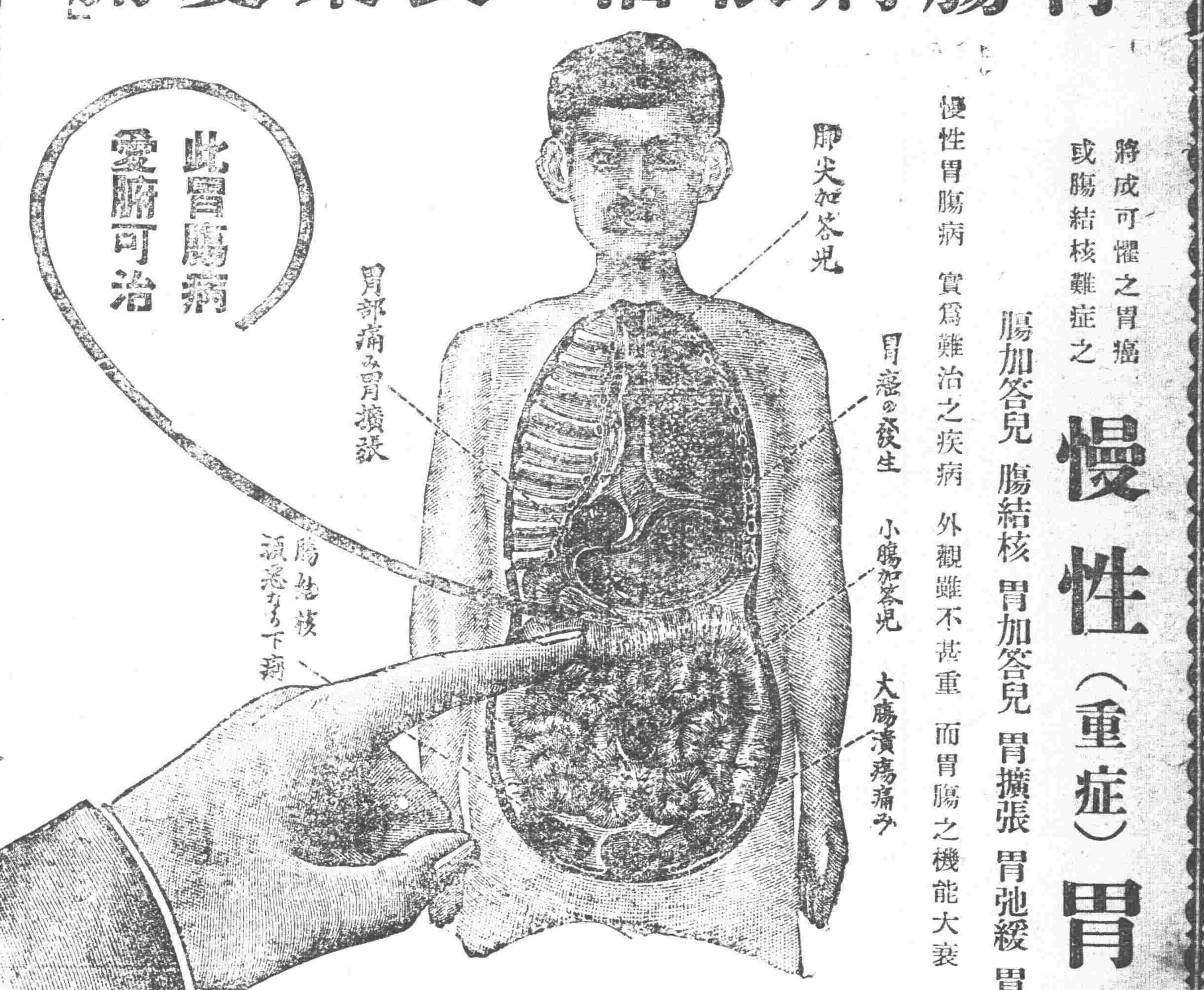

慢性胃腸病　實爲難治之疾病　外觀雖不甚重　而胃腸之機能大衰　胃腸粘膜發生可懼之　糜爛　潰瘍

◆食慾不進飲食停滯嘔吐胃痛
◆時常下痢或下軟便便中含有粘液
◆腹脹屁多腹中雷鳴下腹時痛
◆雖食滋補品而無益於身体以致衰弱
◆氣力全無顏色蒼白神經過敏
◆肺部或肋膜發生障害發熱氣促
◆少飲酒或食不消化物即腹痛下痢
◆身罹重症異常衰弱便中含血液膿汁

有胃癌或腸結核腸潰瘍等危險症之疑者務須服用胃腸良藥愛脦

胃腸良藥愛脦內服後附着於胃腸內壁之糜爛部制止胃腸粘膜之炎症減少粘液之分泌至大腸則與硫化水素化合而硫化蒼鉛有抑制腸之蠕動止痢鎮痛之特効患胃腸病之者內服此　胃腸良藥愛脦可使胃腸强健食慾增進血色佳良營養之吸收增加因体量大增健康恢復雖十分重症用特製愛脦一個月必得痊愈之効果

藥價　七十五錢　一圓五十錢　三圓　七圓　重症用特製　五圓　十圓　十五圓

本舖　大阪市本谷　順和公司

經理處　奉天小西關佐藤廣濟堂　奉天小西關井上誠昌堂　奉天四平街大德生大藥房　大連浪速町七本實藥公司　大連浪速町井上誠昌堂　安東縣市場通井上誠昌堂

雙童商標

本堂所製老劉氏樂仙膏數百年以來各省城鎮之主顧無任歡迎又經官廳醫官化驗立案之鐵證此樂仙膏專貼婦女諸病經血不調乾血癆症赤白帶下子宮寒冷下部作抽肚腹疼痛難忍久不受孕男子腰痛肚疼腎寒以上各種疾病此皆治之　仙膏價目　大貼六圓　中貼四圓　小貼二圓加料十二元　本堂每逢舊歷初一十五樂仙膏減價一半

老劉氏樂仙膏

原名老人人樂仙膏改名老劉氏樂仙膏

專治　婦女經血　不調瘀寒瘀血　凝滯肚腹疼痛　久不生育乾血癆症用此樂仙膏奇效如神

哈爾濱道外正陽十四道街　**老福春堂總售處**

養血保坤丸　善能調經養血赶寒去瘀舒經活血虧氣虧血服此藥百發百中每料大洋六元

帶藥女金丹　婦女患病自己腎治用金丹坐藥一付能將下部白帶瘀寒瘀血全能化淨七天全愈每盒大洋貳元

劉氏金丹　善治老少咳嗽痰喘五勞七傷風火咳嗽吐痰吐血服此金丹立見功效每付大洋一角一合一元

產後至寶每袋二付大洋八角

嬰兒一粒丹每付大洋貳角

外埠各鎮無處購買將欵滙本堂郵票作價原班寄奉不悞

哈爾濱道外正陽十四道街　老福春堂總售處

金剛藥片

大贈品　買一盒送一盒　四十天

主治　先天不足房事過度手淫滑精乏嗣陰莖短小陽痿不舉房事不久見色早洩老年精衰中年斷傷精神困倦頭暈眼花耳鳴心跳氣急夜不安寢凡因腎部所傷腰疼腿軟四肢無力形容枯瘦戒烟體弱各症服用此藥新久保效

服法　每日早晚飯前服二片若有房事二小時前服四片白水送下

特效　常服保腎安神身體健壯房事快樂補血生精藥性平和男女老幼四時均可服用非市井春藥品也

定價大盒五十片二元四角小盒二十片一元二角

敝堂因特擴充營業酬謝主顧起見

外城代理處

奉天鐘樓南　大成藥房	奉天軍署街口　大吉祥	
吉林　泰華西	公主嶺　三合公	
大連　華西藥房	三姓　和發祥	
富錦　大德森	千金寨　信仁堂	
安東　大生東	通遼　大來當	
吉林　東升達	江省　中西藥房	
江省　德泰盛	海倫　久遠長	

請用

普利濟斯屯汽車皮帶

斯界最高級品！　强靭無比!!!

走行記錄五八、〇〇〇英里突破!!!

BRIDGE STONE TIRE & CO

代理店

大信洋行

奉天大西邊門外　電話　日二二三七　中四〇九二

強健身體以止咳嗽

「鄙患腦部疼痛爲時頗久初殊不以爲意不料營養漸耗損虧漸甚遂患咳嗽咯血痰中帶紅呼吸艱難胸部不爽等症曾服各種補劑咳藥未見大効乃從友勸試服韋廉士紅色補丸諸症漸痊繼續服用効更大著自是百病全消康强恢復臨事不倦足見斯丸眞名不虛傳也韋廉士紅色補丸各藥房均有出售或直向上海江西路四五一號韋廉士醫生藥局函購

韋廉士醫生紅色補丸　愈彼痰咳咯血

凡肺經衰弱患咳嗽咯血或痰中帶血有發生肺癆之危險者對於王君幼甫之消息務宜加以考慮取爲恢復健康之指導焉王君係北平著名攝影師寓崇文門外下四條卅五號其來書云

愛好美術圖書者之福音

敝局壬申五彩月份牌開始奉送

請得一幀　諸君欲得精美絕倫之月份牌請速寄藍圓牌兩個來換遲恐告罄（如要清導丸嬰孩自己藥片如意膏樣品亦可掉換不取分文）該藍圓牌可從韋廉士紅色補丸瓶裝兩端取下

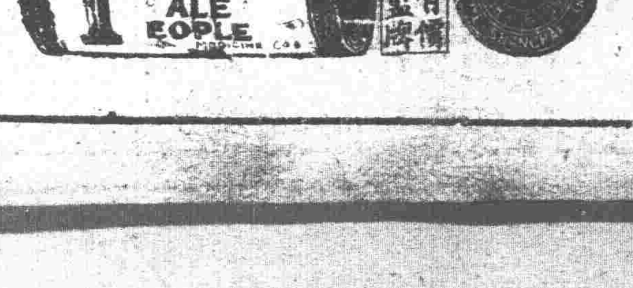

君患凍瘡乎

如意膏治療斯疾奏効神速

冷氣侵入寒風撲面每易釀成皮膚紅腫發際爆折或手足凍傷防治之法莫妙於搽用如意膏因此膏滋潤清凉爲療膚之聖藥　福州陽歧鄉陳君錫璋「鄙人頻年輒患凍瘡甚劇數塗各藥均無大効前承友見惠如意膏一匣塗抹之下即見爽然去腐生新消除痛癢今已完全告愈矣」　君苟常備如意膏于家中則割破燙傷跌損瘡疾以及一切皮病均可無憂矣　價目每匣七角六匣三元五角郵費免收　遠東總發行上海江西路四五一號韋廉士藥局　各埠藥房均有代售

南滿

大連開　周水子　金州　普蘭店　瓦房店　熊岳城　大石橋　海城　湯崗子　鞍山　遼陽　蘇家屯　奉天　鐵嶺　開原　昌圖　四平街　公主嶺　長春到　長春開　公主嶺　四平街　昌圖　開原　鐵嶺　奉天　蘇家屯　遼陽　鞍山　湯崗子　海城　大石橋　熊岳城　瓦房店　普蘭店　金州　周水子　大連到

[illegible]

每份現洋六分　每月現洋壹元一角